滿洲報

(第三種郵便物認可 大正十一年七月廿四日)

發行人 西片朝三 編輯人 金念曾 印刷人 金藝章

昭和三年六月九日

(本報價目) 每份現大洋五分每月現大洋一圓一角三個月現大洋三圓二角六個月現大洋六圓二角全年現大洋十二圓郵費先惠郵票不收 (廣告刊資) 一行十四字起碼實行一日每行現大洋一圓特別及長期者另議

發行所 中日合辦 滿洲報社 大連市山縣通一四二番地 電話(編輯部)(長)七五一三番 (經理部)四〇三三番 振替貯金口座(大連)三七三番

南軍由各面 向天津進迫(八日天津專電)
北軍無戰意隨處掠奪

入京馮軍一旅風傳七日朝向東追擊潰走之奉軍實則進往天津方面計畫與入津蔣軍策應挾擊天津附近一帶直魯聯軍及孫傳芳軍及京漢線良鄉之徐永昌軍現在長辛店譚慶林軍在北京郊外西山又津浦線側之南軍方振武劉鎮華軍七日已開抵靜海陳調元軍沿海岸線向天津進發北軍方面直魯孫軍皆無戰意兵員中竟多有棄槍枝而逃者觀測南軍將不戰入津天津目下充滿北軍歸兵隨處頻起掠奪各商家皆閉戶交易已有杜絕之勢

馮軍舊地又重遊 韓復渠先入南苑
晉軍雖應先行入城 北京實權終歸馮氏

(八日北京專電)蔣馮閻會協商決定以晉軍先入京乃馮軍之韓復渠鹿鍾麟竟輕視其協定先晉軍開發韓部已抵北京城外譚慶林亦在郊外究竟何軍先入城平治安維持會六日爲此特與總商會及晉代表南桂馨等與城外各軍長頻次接洽結局仍應以晉軍一部入城但韓復渠已佔領北京郊外有第一南苑大兵營其欲擁大兵握實權已顯明瞭之事馮閻兩軍之對立將來恐釀伏相當之困難問題馮軍並不以入城多寡爲問題係以握得北京政權爲目的故觀測最後之支配者當爲馮軍(八日天津專電)開抵南苑之國民革命軍第二集團軍第三軍韓復渠部約三萬經高陽固安豐台韓係乘汽車由豐台出發午後二時開到者

由晉軍先入北京(八日北京專電)
蔣軍一部已開抵通州 卒依寧政府之命令

關於閻馮爭先入城外間諸說紛紛綜合各消息謂晉軍一部占領主要城門以南京政府之命令爲後盾交涉入城南方代表及治安維持會亦歡迎晉軍入城一方韓復渠軍要求先譚慶林軍入城治安維持會一時頗感困難結局已歸寧府命令諒解晉軍先入城又蔣軍一部五日抵通州撤布打倒帝國主義等之傳單云

韓徐譚均欲入城(八日北京專電)
但閻令未到人心不安

鮑毓麟軍業已開始撤退七日朝北京城內已無一兵城外南苑韓復渠軍永定門前附近徐永昌軍西直門外譚慶林軍均皆積極準備入城尊重治安維持會命令但閻錫山命令仍未到着城內中國人均感不安云

張氏已起床散步(奉天電話)
並招臧式毅詢問軍事

據奉天交涉署聲稱張作霖七日朝特招臧式毅詢奉軍撤退關內及軍事情形劉尙清旋又報告市面現狀張氏已離床在走廊散步云

請捕人犯防將來(八日奉天電話)
日領事致奉天交署之公函

日本駐奉天總領事於七日提出關於鐵橋爆破事件之第一次抗議當將抗議書交於奉天交涉署全文大意如左

拜啓者四日午前五時三十分閣下乘京奉線列車行至與南滿洲鐵道交叉點不知何人所爲拋擲炸藥當場死傷多數同時滿鐵側陸橋損脚蒙受破壞之損害自該事件發生後四五兩日經貴我兩國共同派員審查之際覺悟此事故發生之當夜被我守備隊射殺之便衣隊不良之貴國人有犯罪之嫌疑務希速急逮捕犯人及防止此種事件再發且就以適當之處置云云

待楊宇霆同奉 方爲吳氏發喪

吳俊陞訃聞須俟楊宇霆回奉後發表云(奉天電話)

南京既爲中國首都 北京將改換名稱(八日東京專電)
現在正在徵求選擇之中

國民政府佔領北京後首都不移北京該地照廣東同稱設政治分會處理政務中央政府仍置於南京同時仿俄國革命成功後將聖彼得堡改爲列寧格勒之先例決變更北京之名稱目下南京政府正向各方面徵求銓衡新名稱之中南京若爲中政府由現狀推察列國不久非承認南京政府不可各國公使亦自然由北京遷往南京然則南京必爲各種之設備一新首都之面目同時各事業亦必勃興云

鮑軍武裝出京 韓譚軍同時入城

北京城內鮑毓麟軍七日夕武裝退却韓復渠譚慶林軍同時入城(八日天津專電)

徐永昌軍陸續 過長辛店北進

晉軍徐永昌前衛騎兵五十騎七日朝五時過長辛店北上主力部隊午前八時由琉璃河出發在長辛店一部往西山方面又西山附近尙餘奉軍一部云(八日天津專電)

張作霖走後 北京交通隔絕
電信電話均不通

張作霖歸奉後由北京開往各處火車完全杜絕六日以來各城門概行緊閉與外界交通完全斷絕京津間之便衣隊開始活動電信電話均已不通(八日北京專電)

外交重要文件 將移往南京

國民政府爲接辦外交事務派參事鄧厦議及他赴北京決將重要文書

炸車地點 已收拾完畢
張氏行李運城內

京奉滿鐵交叉點被炸地點至七日午前八時已收拾完畢皇姑屯馬三家興隆店所存張作霖之行李即日午後移入城內矣(八日奉天專電)

退歸奉軍 經過新民屯

奉軍後退兵一千名七日由北京往奉天大部隊八日午前五時通過新民屯赴奉云(八日奉天專電)

哈爾濱宣布戒嚴(八日哈爾濱專電)
並禁止俄報登載時局消息

哈爾濱形勢險惡殆將布戒嚴令(八日哈爾濱又電)自炸案發生後哈爾濱亦有潛入便衣隊說謠言紛起人心動搖八日夜抵哈之張煥相睹此狀態將在特別區布戒嚴令又(八日哈爾濱又電)濱江鎮守使由七日正午在傅家甸布戒嚴令矣(八日哈爾濱又電)哈爾濱官廳七日夜嚴禁俄字報揭載關於時局之一切消息

齊齊哈爾已宣布戒嚴令(八日哈爾濱電)

據某處接電齊齊哈爾因一部分軍隊動搖城內已布戒嚴市

楊虎臣部駐碭山 保護瀧海路政

滬訊、西北軍第十軍楊虎臣部、自接歸方振武指揮以後、即由太和陸續北開、沿途勦匪、爲北方北伐之預備隊、現在楊部奉令、開到碭山駐防、楊部馮師、業於一日集碭、開楊部暫負護路責任、防地由黃口以迄歸德、因隴海徐西段、聯絡京漢津浦兩線、關係軍運、至爲重要、故蔣令楊部以重兵防守、免有意外之虞

馮軍直魯軍 依白河激戰(八日天津專電)
船舶航行因之中止

開到天津白河下流右岸之馮軍欲渡過左岸遮斷天津塘沽鐵道線八日朝已開始渡河警備該方面之褚玉璞軍正與之挾河交戰中

據大連汽船接電七日夕白河葛沽附近南北兩軍隔河戰鬭中因航行危險濟通丸一時中止溯江假泊塘沽云

(八日天津專電)向津浦線第一線前進之馮軍騎兵隊約五千名在塘沽對岸白河右岸發現又有一萬軍隊由馬廠急進因之白河左岸直魯軍敗兵攻擊馮軍以致自七日朝白河航行完全危險日本軍司令部已決定停止航行白河云

孫傳芳不免赴奉(八日天津專電)
因大勢已去部下皆不用命

孫傳芳七日午後八時率衛兵三百五十名往京奉線芦台該地因京奉路不通以致進退兩難與楊宇霆等協議善後策然大勢已無挽回之地且部下皆不用命以現狀觀之不免與楊宇霆同赴奉天歟

商民願出軍費 請張褚和平離津

天津商民供給張宗昌褚玉璞兩軍軍費請求於平和裡退出天津云(八日天津專電)

日方勸張宗昌 和平讓出天津

日方勸告張宗昌應即時收束兵隊向山海關方面撤退於平和中讓出天津云(八日天津專電)

張宗昌欲督黑乎(八日天津專電)
表面上仍發豪語固守天津

張宗昌猶自豪語固守天津一方因吳俊陞逝去彼與張學良楊宇霆磋商欲得黑督總之張現在已不能在津久留現在僅有兵二萬乘二十餘列車停駐云

張宗昌棄戰意說(八日北京專電)

七日北京郊外南苑開到入京之馮軍約一旅復又開赴天津將天津附近之直魯軍包圍該直魯軍現已處於腹背受敵之境據傳張宗昌見此形勢不佳業已將其戰意拋棄故天津一般人皆以爲張氏尙有部下七萬而不能應戰天津不久必懸掛青天白日旗矣

楊宇霆將再赴京(八日東京專電)
張楊現在軍粮城集合奉軍

據外務省接電相傳一時行踪不明之張學良目下在軍糧城集結奉軍中一週間內奉軍即將歸還又楊宇霆亦在該地爲與南軍協議將再赴京云

奉軍由各處之急急退却
二十萬人已不能由京奉而歸

奉軍京漢線作戰頗觸南軍便衣隊到處活動奉軍二十萬已不能依京奉線退却各部隊現正經左列各地急於退却云

第九第十二兩軍密雲△第十七第十六兩軍往平谷△第八第十五第三十各軍往三河△第十一第二十兩路往寶坻第二十九軍往黃河(八日天津專電)

楊張行踪確訊 曾寄跡一小鄉村

兩三日來行踪不明之楊宇霆張學良在京奉線一寒村之民家安居云(八日天津專電)

馮總司令拍賣 遺產賑濟災民

(八日天津專電)柴雲陞於魯南一役、被我軍擊斃、人咸稱快、近聞馮總司令疊次派員清理該逆在洛財產、計房屋共四百餘間、地八百餘畝、一面酌給被燒房屋之難民、暫爲棲止、發給災民搭蓋房屋、現經豫西王行政長將洛陽三皇廟街柴逆房屋四十四間拍賣、得價大洋一千元、業於四月二十日由王行政長召集第一區極貧災民王二平等十一戶、到第一區保衛團、由該區村長證明、當面發給每戶大洋十元、四月二十一日召集第三區及貧災民張平安等三十六戶到行政長公署、由各該區村長認明、當面發給每戶大洋十元或八元不等、五月八日召集第二區極貧災民馬吉安等七十一戶、到行政長公署、由各該區村長證明、復經分別發給大洋每戶六元或九元不等、總計此次賑款、先後共發給大洋一千元正、每次發款均經當面取有收據、此外尙有極貧之戶二百餘家、俟將來拍賣有款再行陸續散放、又查洛陽自由臨汝新安等縣、逆產尙多、正在清理中、聞總司令主張將所有逆產全數作爲賑濟之用云

芝罘軍隊改警察(八日青島專電)
對南方政府表示歸順

芝罘山東暫編第一路第二路軍見大勢已非全改爲警察廳保安隊對南方政府表示歸順之意又該地六日以來已布告停徵貨物稅矣

寧外長今始確定(八日上海專電)
爲王正廷政治會議已通過

國民政府外交部長後任問題六日經中央政治會議之結果已決定爲王正廷矣

日員南下交換濟案意見(八日濟南專電)

日本松井參謀本部第二部長七日午前九時與西田領事菊池參謀受一連步兵護衛由津浦線南下藉問在唐家莊會見蔣介石代表張群提前交換交涉濟案中日双方之意見

不得要領松井由青赴滬(八日濟南專電)

松井中將與南政府代表張群之會見不得要領松井八日朝八時半經青島赴滬矣

孫岳死後之哀榮
政府派張市長代表致祭 馮總司令通令三省誌哀

滬訊、前國民第三軍長孫禹行氏、在滬逝世、各方同志、以孫君爲北方實行之革命家、聞訊極爲哀悼、國民政府特電派張市長定潘代表致祭、馮總司令、剋通令全軍、及陝甘豫三省、一律誌哀、各電分錄如下(一)國府電、馮斯南路一一九號孫公治喪所、王張鄧周諸先生鑒、孫委員靈櫬、在滬安厝、已派張市長屆期代表致祭并派員料理喪事、希飭員接洽國民政府東印(二)馮總司令電、天文臺路、李鳴鐘弟、並轉諸先生鑒(中略)禹行物故、患難老友又弱一個、追念勤勞、曷勝痛悼即請吾弟代表致祭、是爲至要、馮玉祥卅、又電李鳴鐘弟、轉梁如南先生、並請轉王先生、張先生、葉先生、劉先生惠鑒、奉儉電、敬悉禹行先生、於二十七日在滬逝世、痛惜之餘、追懷老友私情公誼、悲不自勝、除電請中央褒卹、並已由此間通令全軍、及豫陝甘三省行政人員、自六月七日起、一律纏黑紗三日、並分別擧行追悼大會、以誌悲悼敬仰外、敬此屯復、馮玉祥卅印、又馮總司令册辰電駐京辦事處云、前國民軍副總司令孫禹行先生、於本月二十六日在滬病故、孫行先生追隨孫先總理、致力革命、數十年如一日、十二年首都革命驅逐曹吳、先生領導擘畫之處最多、而其平生忠正賢明、特立獨行、尤足爲我輩革命人模範、積勞致病、一旦長逝、在國家遽失元良、而在多年袍澤共患難同榮辱之本軍將士、尤爲悲悼、除電請中央政府明令優卹、以彰忠藎外、玆規定哀悼辦法如下(一)凡豫陝甘三省各行政機關人員及各隊官兵、自下月七日起至十日止左臂一律佩帶黑紗、約一寸寬、(二)除在前方作戰部隊以外、所

馮推閻主持京政

道口特訊、馮總司令頃致閻總司令一電文云、石家莊一帶探呈閻總令司百川仁仲勛鑒、燕總司令咺灤柳衛把晤、具道與我仲在石莊歡聚情形、藉悉京津收復在即我仲神謀宏運、克集大勛、忝屬袍澤、慶幸何極、玆者直省軍事結束在邇、政務設施、亟待預籌我仲撫晉民十七載、政績冠全國如何安輯戰後災黎、徐圖建設、以慰喁望、此實目前最急之務、一切端賚我仲藎等、邇來兩總司令暨中樞諸公、每以北方政治設施垂詢鄙見、經一一答覆、一藝我仲主持、此係夙懷、絕非客氣所有直隸省政府及京兆特別區政府主席人選、至希迅速推薦以便早日決定、早日進行、吾輩拚命殺賊、幸得出斯民於水火、必須付之治理、以貫初衷、此責艱鉅、我仲義何容辭、患難久共、叨在至交、區區誠欵、諒蒙鑒察萬懇以黨國爲重、幸勿稍事謙抑禱切盼切、小兄馮玉祥卯冬三日

法制局所擬 市組織法案(普通市)

寧訊法制局所擬之市、已經中央政治會議提出討論、指定薛篤弼等審查、覓錄全文如下

▲說明、本草案與特別市組織法草案大體一致、彼此互異不外三點、(一)特別市直隸於中央、市則直隸於省政府、(二)特別市之人口、除首都外、至少須滿百萬市之人口則以二十萬爲最低限度(三)特別市政府槪設六局、市政府各局、則分必設與得設兩項、俾有伸縮餘地

▲第一章總則 第一條本法不適用於特別市第二條、市直隸於省府、不入縣行政範圍、第三條、市冠以所在地地名、稱某市、第四條、凡人口滿二十萬之都市、得依相關省政府之呈請、暨國民政府之特許、建爲市、第五條、市區域之劃定變更及擴入、由市府呈請省政府核定之

▲第二章市之職務 第六條、市於不抵觸中央及省政府法令範圍之內、得辦理左列事項(一)市財政事項(二)市公產之管理及處分事項、(三)市土地事項(四)市工商業之提倡改良保護事項(五)市勞動行政事項(六)市公益慈善事項(七)市街道溝渠堤岸橋梁建築及其他土木工程事項(八)市河道港務、及船政管理事項(九)市內公私建築之取締事項(十)市交通電氣電話自來水煤氣、及其他公用事業之經營取締事項(十一)市公安消防及戶口統計、等事項(十二)市公共衛生、及醫院菜市屠宰場公共娛樂場所之設置取締事項(十三)市教育文化風紀事項 第七條、市區域內之國家行政事務、如中央不置接辦理、由省政府辦理之、市區域內之省行政事務、如省政府不直接辦理、由市政府辦理之

▲第三章市政府 第八條、市設市政府、依本法及其他法令、綜理全市行政事務、第九條、市設市長一人、由省政府呈請國民政府任命之、指揮并監督所屬職員、市長爲簡任職、第十條、市政府設財政局社會局工務局公安局、於必要時、市政府得增設衛生局教育局、第十一條、市政府各局分掌左列事務、(一)財政局、第六條第一款第二款所包含之一切財政事項屬之、(二)社會局、第六條第三款至第六款所包含之一切土地工商公益等事項屬之、三工務局、第六條第七款至第十款之一切工程及其他公共事業屬之、(四)公安局第六條第十一款之一切公安事項屬之(五)衛生局、第六條第十二款之一切衛生事項屬之、(六)教育局、第六條第十三款之一切教育文化風紀事項屬之

第十二條、在未設衛生局之市、由公安局掌理之、第六條第十二款之事項、在未設教育局之市、由社會局掌理之、第十三條、市政府各局設局長一人、由市長呈請省政府任命之、局長準受薦任職待遇

(未完)

吉敦鐵路局啓事

兪泰呈請辭職並未經局長批准所有用度科內經手事項亦未行交代事關公務責有專屬兪泰見報應從速回局清理交代以資結束

十七年六月四日

四洮鐵路管理局電汽路簽招標廣告 第四十九號

本局呈奉令准招標購置電汽路簽所用材料訂定八月一日下午二時在本局開標標單費每份現大洋一元押欵現大洋四百元凡屬殷寔商家有願承辦者可逕至本局材料課或辦公處領標單及簡章一切手續均按部定章程辦理此告

四洮鐵路管理局招商註冊廣告 第五十號

本局爲招標整齊路商兩便特行訂定註冊辦法凡有願承辦材料者請逕至本局材料課繳納註冊費現洋一元領取願書及印鑑紙簡章購料則例等並將願書及印鑑紙依式塡明送經本局材料課調查確屬殷實可靠之家即予註冊以便隨時投標特此廣告

聲明恒昌東歇業

恒昌東號東林瑞卿自上年三月間逝世後其所遺坐落本埠一切財產即依法悉歸本會管理今因該號無意前圖業經議決收莊歇業如有對於該號有債權債務或其他關係者務請即向該號聲明以資清理特此聲明

林氏親屬會啓

聲明歇業結束完畢

本號遵東家代表林氏親屬會函囑實行收莊近已歸結完畢交接清楚會請華商公議會備案所有外欠賬目舖墊貨物全盤兌於益順公司接承凡外城買賣負欠請直接交付益順公司也至於其他一切事項有親屬會負責辦理特此聲明

大連敷島町拾番地 恒昌東特啓

接兌 舖墊外欠賬目及貨物一切先行交易 公佈

敝號益順公今接到大連敷島町恒昌東舖墊貨物外欠賬目仍就原址開辦雜貨行錢庄營業刻已先行交易所有外城客帮對於該號往來之負欠全歸敝號接承除登報外另有公函接洽凡我契舊仍望倍前賜顧則不勝感戴之至理應公佈特此聲明

大連市敷島町十番地 益順公謹啓

本報啓事

定閱本報諸君台鑒 謹啓者敝報承賜定閱得以常親教益至爲深幸現當戰事未已時局緊急之際電報要聞均已力爲擴充惟未審送遞時間有無遲到延誤及關於敝報改進方面如有尊見務請隨時見示俾收合作之效臨書延企不盡神馳專候時安諸惟垂照不宣

滿洲報社啓

日首相幾遭暗殺
刺客迫近首相身邊被逮捕

田中首相因出席宇都宮政友會支部大會於本日(八日)早午前九時二十分乘摩托車赴東京上野車站擬乘火車前往正在該車站下摩托車與川原總務森政務次官一同向站長室行進之際剎那間由群衆中突現三十餘歲壯漢一人手執短刀迫近首相身邊方欲擊刺時被隨刑從事阻擋就擒將刺客逮捕首相幸免於難由入站長室休憩後依然乘二十七分火車赴宇都宮刺客被上野警察署拘去刻正嚴重審問中(八日東京專電)

企圖暗殺首相之犯人業已審明

企圖暗殺田中首相之犯人被逮捕後經嚴重審問結果判明該犯原籍靜岡縣志太郡藤枝町古物商岡村江吾年二十五歲據觀其形勢似有共犯模樣護衛首相之刑事逮捕犯人之際手指略受微傷云(八日東京專電)

日軍在濟捕禁之南方兵已釋放

據日本陸軍省接濟南七日電謂日本軍隊前在濟所捕之南方官兵現已釋放解散並由日本軍官當衆訓話

一、釋放諸君後當然與以途中保護

二、福田司令官對於諸君均無虐待之處今已恢復秩序故將君等解散司令官於交換衣服及發給旅費各事異常注意務望君等深體此意

三、嚴守誓約對於日人務必披瀝誠意親善並望諸君今後行動概根據於中日共存之精神

以上訓話終了後第四軍武官楊某代表被釋全體致感謝之意披瀝至誠之意云(八日東京專電)

暗殺犯人所執兇器非常銳利

企圖暗殺田中首相犯人岡村貫吾所持之短刀長有六寸係一非常銳利之刀當警戒之上野警察署員逮捕該犯時所掛指揮刀偶然與犯人刀相觸則指揮刀之刀銷竟被短刀切入云(八日東京專電)

日本閣議討論應付京津發生重大變故時方策

田中首相因八日赴宇都宮出席政友會支部大會故將是日定例閣議更爲七日開會協議對滿政策結果決定暫時無須執特別手段况就目下之狀況觀察京津方面警備佈置嚴密大體上不致有萬一之遺憾倘屆萬一場合時當然樹立日僑適當避難方針云(八日東京專電)

首相訓致電誥誡駐華文武官吏靜觀時局勿輕舉

田中首相鑒於滿蒙時局急迫特致電芳澤公使林總領事木下關東長官山本滿鐵社長等令其靜觀時局推移切勿輕舉云(八日東京專電)

日首相派代表慰問大元帥

日本田中首相慰問張作霖彙視察滿蒙情形起見特派佐藤安之助氏來奉豫定一二日內即將首途云(八日東京專電)

天津日法軍隊着手共同防禦

天津法國租界爲南軍便衣隊之策源地故日本駐津軍隊對於與法國軍隊相鄰處及日法租界境界線均築塞土囊七日已着手實行兩國共同防禦(八日天津專電)

日本準備設立航空輸送會社

日本設立航空輸送會社一事經遞信省與民間委員開準備會議一再審議之結果決定公衆發起人並擴充徵收方法及分募股本等(八日東京專電)

寧府駐美代表報告美國對於滿洲態度之東訊

據日本某方面接上海電報謂南京政府駐美國代表李錦麟最近有電到寧報告美國政府對於滿洲態度略分左之三點

一、認滿洲爲中國領土

二、不承認日本在滿洲有特殊權利

三、美國政府尊重一九二二年九個國在華盛頓所結條約日亦協定國之一對此當然必能遵守(八日東京專電)

北京治安維持會成立後發出兩電
各公使開緊急會議

北京特訊、京師警察總監陳興亞(四日)離京、已由警廳督察處長徐簡會代理、會同鮑旅長維持治安四日上午鮑毓麟分赴各國使節聲明負責維持北京治安、極力保護外僑

又四日下午二時各國公使、在荷蘭公使館、開緊急會議、討論北京治安問題、對於奉軍完全退出北京時、及南軍將開抵北京時、萬一兩軍發生衝突、甚有危險、當議決、在南軍開抵離北京二十里地方時、不許前進、待奉軍完全退走後、方可開入北京

又北京總商會、北京紅卍字會、紅十字會等團體、四日下午四時在萬字郎開臨時治安維持會成立大會、並討論治安辦法、並先後發出兩電、爲錄原文如下

電一(銜略)北京爲百數十萬民居及外交團所駐各國僑民佔居之地現因戰事緊張、外兵雲集、伏莽思逞、在在可以發生危險、本月三日、張雨帥意在息爭弭禍、起節回奉、雖留有辦外交內務軍專員、而中外人心、仍復惶惶、敦促敝團體等出爲維持、但以都城治安關係重大、前方撤退之兵近臨畿甸、城內並無重要軍隊、恐警察數少力弱、不足防衛全城、敝團體等特舉奉方司令商留軍紀嚴明軍隊商民愜洽之鮑毓麟旅長率該部隊伍、暫駐城內、維持秩序、一俟雙方軍隊相距不遠之時由敝團體商洽交替之法度 免彼此相犯、或有疏虞、然後都城治安、國際交涉、可免險象發生、此爲不得已之辦法、須得尊處同意、敝團體等、乃擔負責任、成立臨時治安維持會、以保全民命俾免外患、俾可預防濟南事變於萬一也、謹此電奉、尙乞電復并乞通電前敵各軍、查照辦理、以便接洽、而免誤會、是所至禱北京總商會、中國紅十字會京師師大學校、世界紅卍字會、京師公益聯合會、銀行公會、京師農務總會、悟善社、王士珍、何紹慈汪大燮、江瀚、王芝祥、熊希齡江朝宗、吳炳湘、孫學仕、冷家驥、江庸、馮耿光、周作民、常鬱奎、馮恕、惲寶惠、周嶽祥、江(三日)印

電二南京國民政府譚組庵諸公、保定石家莊、河間新鄉太原、探投蔣總司令閻總司令、馮總司令、并轉各總司令、張家口熱河歸化軍民領袖、各法團各報館均鑒、京師爲外交團所駐、在中外人民聚居、百數十萬關係重要、當此狀況之下、臨時治安、不得不竭力維持、現經各團體紳商等、會組京師臨時治安維持會、已於本日成立、推舉王士珍先生爲會長、汪大燮熊希齡兩先生爲副會長、主持辦理、謹此奉聞、京師臨時治安維持會長王士珍支印

粵省兩兵工廠藥庫先後爆炸

廣州通信、近日粵省因天氣冷暖無常、空氣之變幻、往往影響於化學品之變化、連日兵工廠之彈藥庫、先後爆炸兩次、亦即此原因、茲查兩兵工廠炸毀藥庫情形併詳如下、(一)石井兵工廠、最近由外國購到製彈炸藥數百箱、分儲於該廠內之第一第二兩藥庫、因天時過熱、突於本月二十四日下午三時四十分鐘、第二庫忽自行爆炸、當時該庫建築物全部塌燬、庫前有修機工人七名、均被重傷、當爆炸時、瓦爍橫飛、附近工人受微傷者計有二十四五人之多、事後調查、祇焚去該庫火藥二箱及四桶、鄰近之無煙藥彈廠幸未波及、否則損失將不堪設想(二)本市東北郊外鑄錢局舊址之第二製彈廠、於二十日下午二時五十分鐘、忽發生隆然一聲、廠內藥庫忽行爆炸、旋即發生大火未幾延燒至和藥機室、該室火藥又復隆然爆炸、另一說稱、是日下午二時三十五分鐘、鐵路頭兵工試驗廠、後座之製造砲彈場、因賠藥失愼、該場當即被焚、并波及已製就之炸彈、故發出巨聲、府內消防隊及附近四區三分署聞耗紛紛派隊前往營救、正在灌救中場內砲彈轟發、炸傷消防隊三名另一名、被彈藥濁氣暈倒地上、當由紅十字會扛回救治、其餘各消防隊極力撲救、至下午四時許火勢始漸撲滅、結果、焚去製砲彈廠全座、藥室一間、製砲彈廠係用木料築成、故最先着火、繼而製彈室之墻壁瓦面、亦被延燒機件多被焚燬、其餘化綿部及各廠室、幸尙保存、至傷亡人數、據廠中人稱、第一聲爆炸時、兵工傷者七人、斃者二人、一名程漢二十四歲、一名楊寶如五十歲、第二次巨聲爆發時、傷兵工五名、均受重傷、旋由救護隊、就近舁往百子路中大醫科院及光華醫院調治、聞炸斃之工人梁寶如、屍首在火場瓦礫中掘出、另有名陳九者之屍體、亦在火場中挖出、兩屍體均斷肢裂腹、死狀甚慘、至其餘被救之十二人、刻尙在就醫中、傷勢頗重

白崇禧報告川戰謂楊郭已開始宣戰
吳佩孚潛伏大竹謀活動

南京特訊、白崇禧三十一日由漢口來電云、據宜昌劉師長和鼎艷電(一)楊森已與郭汝棟部宣戰、楊聯鄧錫侯田頌堯、楊部李其相回遂寧、鄧部羅澤周親帶兵援助楊、已開始行動、劉湘部亦有準備(二)楊森得劉存厚一師增援、二十四日向梁山攻擊、郭賴兩部不利、吳岳公師恐被殲滅、羅澤周因亦向墊江進攻中(三)李其相部已作開戰準備、范紹曾三十日晚到萬縣、三十一日早己赴梁山(四)二十八日楊森重砲一團同萬縣附近、該地土匪猖獗、數約千餘人、經英艦擊斃六十餘、並報告謂吳佩孚在大竹籌做壽爲名暗中召集會議、並調嶽福臣開入駐大竹、寧府當局接白電後已電令各軍嚴防、並聞吳佩孚現潛居大竹渠縣間九盤山上之九盤寺中

湘政府正式成立
定六月十日補行宣誓

長沙通訊、新任湖南省政府主席魯滌平、已於二十六日晚乘拖輪抵省、二十七日、召集第六軍代軍長李明灝、第四路總指揮部參謀長馬崇六等談話、告以各方對於程潛情形、及本人回湘維持治安之苦衷、希望大家和衷共濟、共維桑梓、并擔保程潛絕無危險李明灝等亦表示第六軍絕對服從命令、決無他意、二十八九兩日魯氏召集軍政各要人爲數次談話各方對魯均極擁護、并促魯早日就職、成立正式省政府、以免政務停滯、魯氏乃於二十九日下午一時、召集新任命之省府委員、在政務委員會開第一次談話會、計到陳嘉佑、陳嘉任、張定、李隆建、劉嶽峙、劉召圃、何鍵等八人、(劉興、周瀾、曾繼梧、因不在省、缺席)魯滌平布治湘意見、第一、對於用人行政、及軍費財政、絕對公開、不用一私人、不參一私見、第二、對於清鄉剿匪、務於六個月內完全肅清、使全湘民衆得安居樂業、第三、對於財政、抱定開源節流 量入爲出宗旨、減少軍費、取消苛捐、俾軍民各政得上軌道、次各委員相繼發言、討論省政府成立日期、與秘書組織等問題、最後決定如下、(一)政委會既定五月底結束、新省政府即於六月一日起、先行辦公、俾政務不至中斷、至正式宣誓就職須請中央派員監誓、故定六月十日補行宣誓、一面電請中央派員監誓、(二)省政府組織、遵照中央頒布之修正省政府組織法辦理僅設民財教建四廳及秘書處、由陳嘉任長民政、李隆建長財政、張定長教育、劉召圃長建設、至秘書長一職、關係重要、公推陳容擔任(按陳係衡山人、曾任教民各廳科長、前年因左社關係、與劉嶽峙陳嘉任等被共黨陷害、一同出亡西征軍抵湘、始行回省、)現正着著組織秘書處、定六月一日成立(三)省政府成立宣言、推劉嶽峙李隆建張定陳嘉任起草、(四)省政府地點、決定設舊督署、爲滌平兼任之第二軍軍部、亦設於此以便辦公、魯氏所部第二軍、與陳嘉佑之十四軍、前本準備北伐茲因湘局變動、故已中止、十四軍仍留駐常桃、第二軍則留朱耀華一師駐澧津、戴岳一師調駐省垣、擔任省防、王捷俊一師、則調駐寧鄉湘潭附近、拱衞省垣、戴師己有一團抵省、駐小吳門外第三分校側

日艦隊司令之通告爲侵犯我國主權
已被南軍海軍總司令退還
答謂軍人不接受外交公文

南京特訊、海軍總司令楊樹莊廿八日接日本第二遣外艦隊司令通告、中國海軍不得在附近青島秦皇島大沽口三地、二十里內作戰樹莊以分屬軍人、無與外國軍官直接交涉之理、原擬將該通告立予退還、一日國府會議、楊復提出討論、結果即照楊原定辦法將通告退還日司令、並附函聲明二點(一)青島秦皇島大沽口同屬中國領海、日人無權干涉、來牒顯係侵犯中國領海主權、及擾害公海自由、本總司令萬難承認(二)外交事件、應由兩國外交官負責辦理、樹莊分屬軍人、不便參與、嗣後此類關係外交事件均不再答復云

馮玉祥親製軍人早晚誓詞

道口特訊、馮親製革命軍人每日早晚誓詞、定六月一日起、全軍實行、原文爲我們是三民主義的信徒、我們是三民主義的實行者人民是我們的主人、是我們的父母兄弟姊妹親戚朋友鄉隣、我們應誠心誠意、實實在在的愛護他們、幫助他們、恭敬他們、並且決心除去一切煙酒嫖賭的惡習慣眞勤眞儉、吃苦不怕死、來救國救民、我們若有一件不誠心誠意來實行、就是反革命、就應受國法、特此宣誓云云

哈德門香烟

CF-166

世界第一聖藥 名國政府實驗立案

生殖靈

功效超羣

能返老還童 轉弱爲強 補精補血補腎補腦

治諸虛百損 生育繁殖 宜老宜少宜男宜女

非其他影戲局牌假藥所可比擬

男用藥裝金盒 女用藥裝銀盒 每盒售上海大洋七元

男不可女服 女不可男服

如若誤服 男子乳房膨大 女子鬚髯叢生

美商三德洋行專賣 大連 奉天 哈爾濱

短篇小說 結婚後 （朱覲）

那個自稱爲情場失意人的吳萍生、現在居然結婚了、當那大紅結婚喜帖映進我眼簾時、不禁使我怔了一怔、發着些空泛的幻想

吳萍生結婚的當兒、他那落拓的身上、穿上了鐵機緞的棉袍、和藏葛的馬褂、似乎已換了個人、而他常年的眉不展的臉上、敷上了一層輕粉、微微含着笑意、也覺得容光煥發、似乎已減輕了十年年齡

當我們幾個友人、到新房的時候我們要求他與夫人握手、浪漫的吳萍生、居然也忸怩起來、但經不過我們幾次的要求、他也就站起身來、握着他夫人的手、一面含羞向我們道、「諸位老友內人粗笨得很的、請諸位包荒一些」

「不要客氣」我們異口同聲着、一致同聲的回答

王君打着取笑的語氣、向他嘻笑道「萍生兄、你這種喜娘們的客套、那裡得來的、足見你結婚的預備、倒實在週到呢」

我們又是一陣鬨笑、把個浪漫很尷尬的吳萍生、竟弄成了丈二豈芽菜、老婦起來了

這一天、我們幾個老友、合夥了幾個歌女、在絃管嘈嘈、笑語聲的熱鬧場中、在那房裡排起來、拇戰胡鬧、直鬧到半夜過後由萍生的母親出來解圍了、方才各各挾着戰利品！喜果！凱旋歸去、我們在出門的當兒、吳萍生特地親送到大門前面

「萍生、好自爲之、努力工作」何君打了個哈哈、和萍生握手告別、才與我們紛紛作鳥獸散

結婚後的吳萍生、確和結婚前異樣了、第一、他身上的衣服、以前是馬馬虎虎十分隨意的、現在却很整潔了、第二、他平日的性情是浪漫、不羈的、有時無事三十里、會獨自一個跑到荒野裡面席地看雲、有時夜已很深、還在茶寮、酒肆、或友人家裡、長談不休、現在他祇等職務一完、就急急歸去、也不在外逗遛了、萍生的形態、和性情上、均已很明顯的發生了很大的改變

是一天、我們文社裡幾個同志、舉行聚餐的當兒、吳萍生也同在一起、我們見他身上穿了的皮袍緞葛的馬褂、穿着得很是整齊、就是鞋帽手帕等物、也都十分清潔、這種異樣的改變、在半醉的筵上、當然要給我們取笑了

「萍生、多日不見、你竟換了個式樣了、尊夫人眞是個賢內助」王君第一個向他取笑、何君也張着笑道「照啊、萍生、你娶了夫人、朋友也不要了、社裡既不來別的地方也不見你的人影、你簡直換了個人、請你想想、你看可要罰酒麽」

萍生經不住我們多數的要求、祇好飲了盃罰酒、才笑着說道「諸位老友、近來實在因文債太多、所以不能常和諸位論文、就是今天、那篇「銀海明星」也正等著我去續下呢」

我們見他這種托詞、少不得又要向他取笑了、這天宴散之後、我們留他再盤桓片刻、萍生那時、進退維谷、那種窘急的態度、引動了王君的可憐、才向我們說情道「諸位老友、我來替萍生說個情放他回去罷、他夫人諒已等得很是心焦、不要使他回家受難了」免得以後不放他出門」

「對不起、諸位、實在因爲那篇稿子、等着結束、祇好明天會了」萍生趁勢向我們告辭、急急趕回家去

獨身的何君、瞧着萍生回去時、那種匆遽的態度、微微笑道「結婚竟會這般改變人生、那到是一樁很可研究的問題啊」

CK 政記公司定期行輪

▲乾利號●開往上海 六月 日
▲豐利號●開往芝罘 六月 日
▲永利號●開往龍口香港 六月九日後六時
▲迴安號●開往 六月十日
▲信濃川號●開往安東 六月 日
▲有利號●開往寧波 六月 日
▲增利號●開往青島香港 六月 日
▲同利號●開往 六月十一日
▲廣利號 六月十一日

政記輪船股分有限公司

阿波共同汽船定期行輪

▲第十六共同丸●開往芝罘威海衛青島 六月十二日後七時
▲第廿一共同丸●開往芝罘威海衛仁川 六月十日後七時
▲第廿六共同丸●開往天津 六月十三日後六時
▲長山丸●開往天津 六月十二日前六時
▲長山丸●開往鎭南浦 六月十七日前十二時

阿波國共同汽船株式會社大連支店 大連市山縣通二〇〇 電話六八九一、五〇〇一

① 大連汽船定期行輪

▲大連丸●開往青島上海廣東線 六月十一日前十一時
▲奉天丸 六月十三日前十一時
▲長平丸 六月十六日前十一時
▲天潮丸●開往天津 六月九日前八時
▲濟通丸 六月十二日前十一時
▲天潮丸 六月十三日正午
▲龍平丸●開往龍口 六月十一日後六時
▲英順丸●開往阪神 六月 日
▲興順丸●開往香港 六月十一日
▲長順丸●開往營口 六月十五日
▼菊桐丸●開往高雄基隆 六月十一日

大連汽船株式會社

田中商事汽船 大連出帆

▲第五御崎丸●開往今治三津濱糸崎宇 六月二十二日
▲海光丸●開往徐州府龍口 六月十一日
▲海壽丸●開往芝罘 六月十日
▲乾元號●開往營州府 六月九日
▲廣發丸●開往漢口 六月 日

大連市加賀町電話 田中商事株式會社 六一一一番 六一一八番 八五三一番

三 日本郵船定期行輪

▲對馬丸●開往歐洲 六月二十五日漢堡行
▲打阿盤丸●開往美國紐育 六月三十日漢堡行
▲玫瑰丸 六月十九日
▲加賀丸●開往門司神戶 六月十五日

近海郵船大連定期行輪

▲勝浦丸●開往長崎神戶 六月二十四日 大阪著滿行
▲玄武丸●開往橫濱 六月十二日
▲相模丸 六月十八日
▲淡路丸 七月十三日
▲相模丸●開往天津牛莊 六月十日
▲勝浦丸 六月二十五日
▲淡路丸 六月二十五日

朝鮮郵船大連定期航輪

▲會寧丸●開往威海衛青島仁川 六月二十日
▲羅南丸●朝鮮木浦仁川長崎鹿兒島 七月十一日
▲羅南丸●仁川長崎 六月二十二日

朝鮮郵船株式會社代理店 近海郵船株式會社代理店 日本郵船株式會社出張所 大連

威連輪船公司出帆廣告

▲敦賀丸●開往青島 六月九日威海青島
由大連市寺島町六番地 承攬處 丸二眼房 電話五八八八

三 大阪商船定期行輪

▲亞美利加丸●開往門司神戶大阪（前十時） 六月十二日
▲香港丸 六月十六日
▲貝加爾丸 六月十九日
●開往上海福州基隆高雄 後三時
▲長沙丸 六月十五日
▲福建丸 六月二十五日
▲盛京丸 七月九日
▲關東丸●開往朝鮮經由長崎鹿兒島 六月十二日
▲哈巴那丸●開往紐育 不乘客 六月廿六日
▲阿路代丸●開往歐洲 七月一日
▲巴利丸●開往北米 六月十六日

大阪商船株式會社大連支店 電話四一三一

日清汽船定期行輪

▲華山丸●開往青島上海行 六月二十四日
▲唐山丸 六月十五日

大阪商船株式會社代理店 日清汽船株式會社大連支店

本社電話

接洽廣告 四〇三四番
編輯事項 七五一三番
本埠訂報 四〇四二番

大連 同聚福紬緞莊廣告 西崗街一三一番地 電話七六五五

本號新到蘇杭紬緞綢絹歐美呢絨毛葛花樣奇異價格低廉惠我光臨無任歡迎

本號新到醒獅牌謄寫版大廉賣各種洋紙文具一切批發

文具洋紙印刷用品一概批發 天德信支店 大連監部通百十二番地 長電話七三八八

吸烟人適用之 斯毛克牙粉

烟氣吸入口內還算可矣至於不用斯毛克香人盡不興

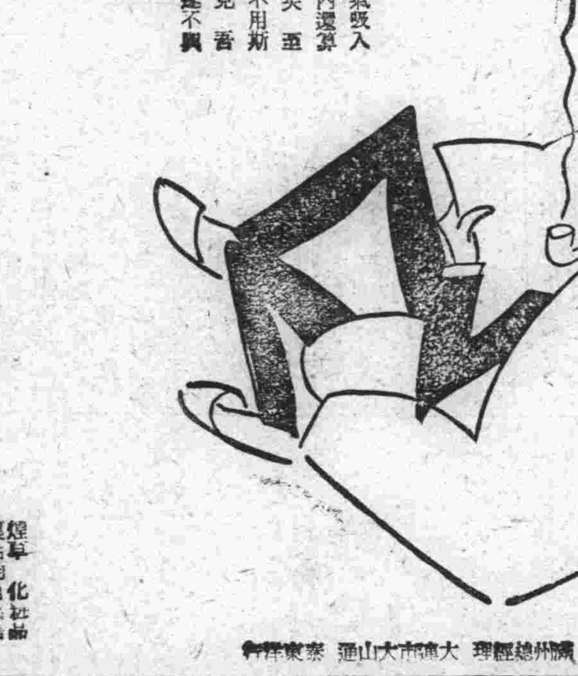

煙草化粧品藥房均有出售 定價金一十七錢

88 滿州總經理 大連市大山通 泰東洋行

史惟記眼鏡時計行

專售上等鐘表 製造各種眼鏡 貨物採備充足 定價比衆公道

大連浪速町四三 電話參貳貳貳
總行上海南京路 分行北京前門外

驚天動地 救人無數

女界福

天下第一婦科聖藥

眞正（女界福）確能治病活人名揚天下

鏟除假藥 冒充必究

奸商仿造純爲欺世害人請祈注意

主治婦女百病 萬靈的神藥

一、常服（女界福）的婦人生兒無數
一、常服（女界福）的婦人生兒肥胖
一、常服（女界福）的婦女生兒敏靈
一、常服（女界福）的婦女百病不生
一、常服（女界福）的婦女轉弱爲强
一、常服（女界福）的婦女美容補腦
一、常服（女界福）的婦女長生不老
一、常服（女界福）的婦女返老還童
一、常服（女界福）的婦女子孫滿堂
一、常服（女界福）的婦女一生富貴

女界福主治說明

專治婦女 月經不調
腰腿疼痛 子宮寒冷
久不受孕 白帶赤帶
胎前產後 崩漏不止
常患小產 胎動不安
虛弱癆症 面黃肌瘦
一切諸症 藥到病除
百發百中 萬應萬靈

人人適宜有病皆治創銷以來救人無數天下馳名

代理店

大凌河 榮厚堂　奉天 大成藥房　復縣 慶順德　八面城 億德魁　萬家嶺 源發合　黑山 恩厚長　萬福 陞藥房　松樹 三益順　城子疃 德源昌　松樹福 源油坊　旅順 大德堂　巴彥 發藥店　安東 福春堂　鳳凰城 同興盛

台安 豐泰恆　安東 廣豐裕　錦和 育合祥　營口 發藥棧　熊岳 新泰興　長春 謙益東　熊岳 長春堂　錦州 同盛號　金州 豐德生　得利寺 大德生　松樹 廣生長　吉林 沈發庭　鳳凰城 益增源　草河口 三義永

哈爾濱 興順義　瓦房店 康德記　田莊台 天一堂　海城 天增記　復縣 德福　城子疃 順號　奉天 興增義　許家屯 德順　哈爾濱 春堂　蓋平 源和堂　大連 大發　鳳凰城 裕順　鳳凰城 天增成　其他各埠 皆有代售

本溪湖 日盛增　金州 泰順東　盤山 豐泰恒　普蘭店 康德記　盤山 福德堂　大石橋 義和堂　四平街 得生堂　營口 闡心雨　溝幫子 柳錫山　家屯 保興長　莊河 廣生堂　頭道溝 新泰德　吉林 景合會　橋頭 興公司

九寨 瑞豐祥　鐵嶺 同春茂　長春 司興合　皮口 順盛號　普蘭店 壽仙堂　皮口 集生成　本溪湖 慶和誌　營口 東順昌　北鎭 興茂福　旅順 天德堂　昌圖 聚豐源　三十里堡 曲永善　吉林 毅和順

總發行處 大連西崗平和街 價每八粒中服十回 現大洋一元五角

招募外埠代理店

德記全棧大藥房 振替大連四四七六

奉天

吳興帥遇險殞命
二夫人佐陸殉節
炸車之遺跡再視察
張學銘聞訊急歸來省視

炸車案發生後對於受傷及逝去各人雖紛紛傳說終未得其詳況記者乃赴黑督小河沿吳宅訪問據其副官答稱吳督尙在然鑑貌辨色知爲虛詒乃正於斯時吳督之二夫人佐陸因聞吳督傷逝之電已偕督署人員由黑起程來奉抵宅後即撫屍痛哭良久覓服嗎啡欲以身殉節經衆迅速灌救然吳二夫人緊閉牙關不肯服藥旋有女僕某自告奮勇請衆眷屬將二夫人之手足緊抱該女僕用手指强撥二夫人之口以右手二指伸入二夫人牙縫之中擬將其下牙往下直撥以便從其側之他女僕可以將藥水灌入不料吳二夫人已具有必死決心竟怒該撥口之女僕勉强灌藥乃將上下牙用力咬緊該女僕之手指遂被二夫人咬下一節女僕痛極放手抱手大慟於是吳宅大亂凡與吳夫人及吳二夫人有關係之貴官眷屬咸趕到勸慰如闞夫人不夫人冷夫人祖二奶々等均至吳宅力勸此六日事也記者於該宅時有日人早川氏往謁亦由副官代見吳督被炸後經憲兵隊援張大元帥之後（張大元帥下車時儀願間勸其向日本兵房暫避適遇東北憲兵司令齊佐忱氏赴新站迎駕聞此炸彈知有變乃騎變座自動車趕赴炸車處適遇張大元帥乃以此車送張大元帥由間道歸府另派妥員知會自動車來送吳督）再送吳督歸宅吳督在車已昏暈抵宅後已不省人事惟心頭尙有微氣耳其受傷在腦前頂如月牙形尙不甚重惟後腦由上房再移入客廳加以沐浴換穿大禮服又將腦髓流出之處用棉塞洞則已受鐵軌所擊成一大坑始流鮮血殆抵宅後已流出腦髓故吳夫人一見即知性命不保遂將其身體往以淸水洗滌乾淨而吳督遂於此時靜目向四圍近人一視而仙遊矣此則記者親聞該宅中人所述者也此次炸車案發因在中日交叉之地點須双方檢察後始能收拾故所被炸之車仍行未動記者前曾一次往觀未至最近之處今又往視則見車內物件 麗雜棹上置有吳督之帽々上有珊瑚頂碧玉珍珠等飾而最轍者車之門內粘有耳朶一個車之底外碧血滿地而點點滴々之血猶自車縫下滴視之不禁令人森然爲之毛悚云（夢）

在日本東京肄業之張學銘聞張大元帥由京回奉至奉天皇姑屯忽然被炸聞耗之下不勝驚慌立即由東京束裝就道三二日即可到奉慰問乃父安康（笑）

取締散佚軍士

上將軍署以時局多事難免潰兵游勇潛赴各縣乘隙滋事擾害治安甚至有冒有軍服以圖謀不軌者爲維持地方秩序以保治安計特於七日訓令省城轉各縣知事凡有散佚軍官士卒在縣境者即可盤查是否逃犯抑或別有作用關係他項情弊即可解奉以憑究訊云（捷）

部令整飭司法

奉天高等審檢總接奉司法部訓令內開查刑事訴訟條例設有保證金之規定原爲勵行保釋防止逃亡至於執行新刑律所定之罰金亦係對於犯罪之制裁並非謀增法收充裕國庫乃近聞各司法官署間有對於刑事被告逾越限度指定鉅額之保證金及至繳納以後每圖暫免發還將詬訟藉故拖延不爲終結檢察機關明知裁判尙無不允而因繳有鉅額保證金在案故爲無益上訴以期延不暫行新刑律規定得處徒刑拘役或罰金之案件其應處徒刑或拘役者往往量處罰金各檢察機關執行判決確定之案件常有被處罰金人犯易監禁以期繳納罰金此等情形直業經查明實無資力仍故意不予折視保證金罰金爲籌款方法既乖法律之本旨亦傷審判之尊嚴亟應剴切誥誡屬行禁止自此次通令以後各司法官署辦理刑事案件務須力矯前弊妥愼辦理嗣後各該長官如發見各該機關人員或因受理上訴案件發見下級審檢機關人員有上開情事者應即隨時呈部核辦除分行外合亟令仰即便遵照並通飭所屬各縣一體遵照云（捷）

外蒙積極練兵
內蒙亦派來勁旅

據某機關接得消息駐出庫倫桑貝子之外蒙軍隊對於教練極爲認眞每星期六各士兵均輪流打巴瀇習射擊頗惹各方之注意云云按外蒙軍隊積極訓練其用意何在殊非此間意測所能知耶（捷）

頃聞蒙古達爾罕王與張大元帥有密切關係刻爲防務起見曾派蒙兵萬餘名携帶武裝來奉一切兵士由鄭家屯徒步而行月之六日午後應行抵奉奈徒步很難七日晚間定能到奉矣（笑）

京奉客車不通
由奉祇賣楡關票

近日來京奉鐵路連次發生障碍來往北京奉天間之客貨車已不能直達抵京本月十日京奉路奉天車站牌示旅客該路祇出售奉天山海關間車票再向裏不通聞恢復總須二週間始能照常通車云（生）

各軍集中省垣
大北關商號駐兵

●吉軍在楡關候車　近日自發生炸彈事件以來當局積極電調東北陸軍迅即返奉茲讓京奉路消息現在吉林軍隊奉令後均集中山海關昨六日京奉鐵路奉天站奉到吉督張作相電開速備客車十輛貨車五百輛開赴山海關以備運軍返奉云

●北三四方面軍衛隊到奉　北三四方面軍團長張學良刻爲後防吃緊調遣衛隊來奉月之六日午後二時許乘京奉車到奉至皇姑屯下車携帶全武裝督率進城以資防守云（笑）

●熱河軍亦已由熱起程　頃據劉旅長香九公館傳出訊息劉香九隨熱河都統湯玉麟帶回熱河等九軍及第十軍開拔來奉已經起程由草道徒步而行預計約得十餘日方能到奉云（笑）

省垣連日迭次調因各軍隊以備守衛皇姑屯站附近機店商戶已就逃遍昨六日午後復有三四方面軍隊計達八千餘全隊入城即向大北關各店房設臨時駐所除各大店駐遍外間已將大北關各商號臨時號爲暫駐所待事有一定營所再行遷去云（生）

通化刀匪猖獗
縣知事請兵剿捕

奉天上將軍公署頃據通化縣知事電稱通化縣附近現有大刀匪徒肆行擄掠其勢甚爲兇惡雖經警甲數少力薄請求迅速派兵協助剿捕免其蔓草難圖該公署據電後即電飭定行派兵前往以資剿捕云（非）

駕飛機來奉之
聶參謀長返津

奉天炸案發生各處聞之凡屬有密切關係之要人無不紛紛乘程來奉探視其最速者係張宗昌孫傳芳處所派之聶參謀長於三日晨接電後已於四日晨乘飛機抵奉故傳者謂係張軍團長奔回之說而六日午前四時飛機又已返津始知係聶參謀長然其他何人往來均有三機則非局外人所得知矣（明）

大宗貴重物品運奉

此次奉省各重要人物由京返奉關於貴重物品亦全由京奉車裝運回奉前日四日張大帥專車抵奉後於日昨六日始將傢具貨車來奉計貨車一百輛抵站即用大車運卸俱拉至城內帥府云（生）

數果有前定乎

張大元帥之八字係乙亥年已卯月庚辰日丁丑時談數學者謂大元帥自京起身之日爲甲戌與日元逢衝而三日爲乙亥與年命相衝三日午前五時半爲己卯時與月命相冲而三日午后之子酉戌未均有危險故三日最靈而本年又係戊辰逢有炸車之事若能延過五月無事則大元帥 當更上一層樓云（心）

通令保護日人遊歷

奉天交涉署長高淸和頃據駐奉日本總領事館函開謂日人小烏貞次岡英豐木嵜榮三氏赴東三省視察農業請求保護該署長遂函知各道尹縣知事待該日人到境時查明護照妥爲保護並將出入境日期報查（笑）

戒嚴司令部成立
各機關議定臨時警備辦法
省垣中之見聞種種

當局以時局不靖乃實行戒嚴委憲兵司令齊恩銘爲戒嚴司令以專責成該部業已組織成立茲悉齊司令以該部各科官員雖由聯合處人員充任而副官長一席職關重要亟須委任俾資督飭辦理查憲兵第一營營長李香圃學品兼優堪以勝任遂委爲戒嚴司令部副官處處長之職以資督飭辦理一切應行事件俾免貽誤云（捷）

奉天軍警聯合辦事處處長齊恩銘氏以時局不靖省城防務亟應特別警備以維秩序而保治安特召集軍憲警各機關首領開一度會議當經規定辦法二十三條茲探誌如左

一、派員檢查郵件二、派員檢查車站三、對於旅店娼寮劇場嚴加稽查四、限制到省軍隊到處掛號五、單身軍人不准帶槍、六取締冒充軍人犯七、各關防務歸黑省軍隊擔任八、有衛兵之衙署機關亦須派憲警巡查九、省防附近歸瀋陽縣擔任十、添派偵探十一、外國教堂領署須特別保護十二、各機關所屬夫役歸該管長官負責十三、嚴查軍人戶口十四、增派警崗十五、組巡查軍警隊十六、添派馬巡隊十七、東陵北大營歸駐在軍隊負責十八、規定非常集合地點十九、聯合處另定臨時口令二十、特別口令隨時發給以爲暗號廿一、在大小西城邊門設卡廿二、添通日點之警察憲兵廿三、規定勤務時間表俾各遵守云

新舊車站隔絕不通

奉天京奉火車舊站在皇姑屯新站在皇寺後自因在皇姑屯被炸而日本鐵道部修理橋梁將京奉路隧道以木石杜塞由橋上行南滿車加此京奉車新舊車站隔絕不通現在新停有火車頭五輛貨車約二十餘輛但不知何時開駛矣（笑）

地方所注重食青菜

奉天附屬地日本地方事務所衛生係見於一般市民所食青菜用水一洗即食其菜內含有黴菌實能傳染病症茲爲注重市民衛生計特備有一種晒粉能殺青菜上之黴菌每食時先用淸水將粉化開洗之後再用涼水洗去藥味然後食之實於衛生有益現已送各商民試用不取分文用罄可再自行至地方所領取云（生）

常局長歸奉復去津

京奉鐵路局長兼交通司令部任交通部長常蔭槐氏於張大元帥歸奉之時乘坐壓道之列車內負探線之責任故大元帥車被炸時常公得安然無事茲聞因有路政及其他要務須常公赴京津一帶辦理乃於日昨（七日）午前九時許乘京奉車向京津而去送者有某某等均係向至友故知常公於 炸車時 並未受傷也（心）

高檢廳通緝承發吏

奉天高等檢察廳長朱樹聲頃令各地方檢察廳縣知事送照案據開原縣知事洪致銘呈稱爲承發吏吳成安詐財潛逃請鑒核通緝事案查職署承發史吳成安執行職務有向當事人勒索錢欵情事當經偵查該史吳成安聞知潛逃屢經飭警查傳未獲查該史籍居瀋陽與城北八家子屯自應通緝歸案以憑究辦理合呈請通緝等情據此合行令仰各該即便遵送一體協緝云（生）

商警局添委督察員

奉天省城商埠警察局局長張聘珊氏現以地方防務吃緊該局督察員不敷分配亟須添委以重職務特委任前第一分局長盧玉祥氏爲督察員之職以資襄助辦理一切云（捷）

令輯安縣知事交代

奉天省長兼領財政廳長劉尙淸茲以輯安縣知事正値新舊交替之際關於前任知事所經手征收欵項必須遵照部令辦理不得藉詞擅離所應解各欵亦不得託詞自行批解任意延欠合亟令仰新舊溫劉知事即便懍遵勿違切切此令（生）

（捷）東北憲兵司令齊恩銘氏於六日通令所屬幹部及各營連長並分遣所長等大致略謂我憲職在平協助地方警甲之不足當此時局多事防務吃緊之際對於查禁奸人及防杜一切之應行職務尤須加以特別之注意勿稍疏懈倘有奉行不力查出撤差從重懲辦以儆其餘俾重憲職云（捷）

省垣軍警各當局自日前發生炸車事件以來一般奸宄市民任意謠言以訛傳訛擾亂人心當此時局不穩民心驚恐之際加之謠言實於地面治安有礙故於昨六日特派軍警探嚴查謠言之徒以保地面而維治安云（生）

張局長飭警查行人

奉天商埠警察局長張品三近以遼發生炸彈事件當此人心惶恐之際往往不逞之徒多在是時乘隙滋擾故於日昨六日特飭令所屬各分局每日晚六時派警向各要路口埠截實行檢查行人以肅地面而維治安云（生）

旅奉南省人均返籍

此次自炸車事件發生以來一般市民大形恐慌兼之連日軍調往省軍隊返奉故各紳商富賈更神情不穩多有紛紛返籍以求安樂近一二日內之旅奉南省商民均束裝以備回南故七日南滿站票房內南省人送眷返籍者紛々候車南行云（生）

禁偵探帶證入日界

奉天軍警聯合辦事處長查省垣吃緊軍警廳安分守法惟便衣偵探四處偵探行跡無限但關於附屬地案件有最高當局負責辦理而便衣偵探不准私帶證章進入附屬地恐偵

營口

省垣發生炸車案後
埠內即實行戒嚴
加巡設崗搜查行跡可疑人

自省垣發生炸車案省當局爲緝捕元兇以維治安計特通令各縣着即實行戒嚴以防不虞警廳奉令後除令嚴查戶口及娼寮旅店外幷於昨日實行警備加添巡守設置卡位更盤詰上下火車之旅客檢查行囊包裹云

警廳以時局不靖變故迭興顧保有敵人便衣隊從中擾亂苟不嚴加查拿何足以維治安是以特於日昨令着所屬嚴檢境內之南省商民有無存住外人及行跡可疑之處此外幷令河巡隊於輪船入口時加檢查以愼防敵人之潛襲云

局長營長赴奉

自省垣發生炸車之噩耗傳來後本埠各機關首領聞知此訊無不驚詫當於昨日紛紛乘車赴奉晉謁即座幷請安道驚故白漁業局長楊練軍營長均先後赴奉而烏道尹孟監督罹運使而均滯留省垣一二日內尙未能返營云

下九台

失火又犯槍案

本埠東十餘里楊家大屯住有人韓二十餘家均種稻田爲業日前吳韓人家之稻草垛不知因何驟然起火當經該處保甲前往彈壓火場草垛焚燒發現槍彈响聲保長驚駭疑必有異守候火勢消滅大肆搜查而韓人見事敗露當時逃竄多名遂查火堆燒毀獵槍二十餘顆並由屋內搜

探不諳國際而引起交涉飭令禁之於違者定懲不貸云

朝鮮警官預定來奉

奉天皇姑屯發生炸彈一案中日兩方維持治安特別注重茲南滿站日本當局爲警吏不敷所用又由朝鮮調來警吏二百四二十日內即可抵奉云（笑）

城內日人多遷驛前

日前張大帥返奉過炸後關於中日方面頗形恐怖化兼之近日中國軍隊紛紛調省一時人心頓抱恐慌連日城內日僑均將財物收拾向日站附屬地避難以待稍微平靜時再行遷回營業云（生）

日本小學校又上課

奉天城內日本第一尋常小學校前爲時局不靖一般兒童竟致罷課茲時局已經平靖而該校長通知照常上課故月之八日該校學員一律上課矣（笑）

蓋寬二縣呈解罰金

奉天省長公署頃據蓋平寬甸縣知事呈稱縣知事謹將十七年四月份違警罰金各項罰金呈解查核省署據此查蓋平解繳違警罰金計現洋三十元四角寬甸解繳違警罰金計現洋七十一元行政罰金計現洋二百八十五元印花罰金計現洋一百十五元核查相符限分別飭令外已飭收存云（生）

兵工廠購炸藥原料

奉天兵工廠總辦近查該廠缺乏炸藥原料以前特向某外商訂購大宗線頭以備製造炸藥現該項原料均已著奉日昨七日用大車拉運計一千包全數送至炸藥廠以備應用云（生）

鐵嶺

維持閭閻周到

邑警察所所長陳彩章氏頃鑒於夏防吃緊恐宵小乘機思逞防患於未然特於日昨增加崗警宵夜除督促區巡官長嚴查外並親自沿街越巷查察以防意外所長如此之爲維持閭閻周到執云不宜（郁）

吉林

長嶺知事記功

吉林省公署訓令長嶺縣知事孫振業調查該縣治送本年四月份契稅收數比較表，署詳加審核超越比額四十八倍辦理認眞尙堪嘉許應予記功一次以示鼓勵合行令仰該知事知照云

富處長領軍需

東北騎兵第十六師々部軍需處々長富該臣氏日昨四日來吉下榻通天街大東旅館聞該氏此行爲辦理領全師軍需云（孚）

撥付縣局獎金

吉林永衡官銀號代理吉林辦分金庫以財政廳函爲查吉林等縣十七年一二三月應提百分之六獎金大洋壹萬八千二百十七元六角又省城等局同年月份應提一成獎金大洋二十八萬一千六百七十五元三角一分八厘除派庫藏股長于作霖赴庫領取外相應函請查照撥付備發云（孚）

實淸解欵延期原因

吉林財政廳據實淸縣知事孔傳一電稱查職縣局租稅等類二三兩月共征大洋一萬數千元均係市昨送由商會派員赴富錦哈洋稀少每日該員屯稱現在富錦兌換哈洋茲據僱換一二百元一時實難兌齊除令飭該員迅速外謹將解欵愆期情形先行電禀云

稽查處獲匪之始末

月之四日下午一點吉林省城陸軍稽查處在大西關五區七隊界內義順棧拿獲鑑年充仁義軍幫內夥匪報字北洋現在保險木牌來省原名陳子恒者一名嗣經調查始悉陳子恒早年係判出安圖縣保衛團排長隨從仁義軍爲匪多年自仁義軍伏法該匪即在山裏專以保險木牌爲事此次落網係因保護浪柴河劉世祿木帮前一日據偵探報告該匪確保險來省迫將劉世祿傳處見狡不供認當經稽查處將劉開釋一面派員尾隨以便相機拿獲正犯乃劉世祿市入義順棧而門外突來一陳姓該員以其姓氏巧合遂捕獲帶處略一研問即供出民國十四年曾搶過憲廷王兆年欵八萬吊又久慣保險木牌不諱該處遂於翌日即五日送縣軍署矣如何罰辦容後續誌

遼源

清鄉隊奉命來鄭
查戶口搜檢便衣隊
省令遼源縣注意防範

遼源縣知事頃奉省公署四一六號訓令內開案據省城商埠警察局長張漢威密呈日本據密探報稱該開本月十九日奉天日警署奉到關東警務局令稱濟南警備司令齊藤屯開據獲南軍十九旅少尉連附范文科供稱本旅二團現奉蔣介石命令改●爲便衣隊一節專以便查奉軍津浦軍事行動由少將張濟炳率領三百名潛赴京奉山通破壞鐵路擾亂後方惟命齊伏之地錦縣十名迪遼二十名新民十名營口二十名安東十五名奉海沿線三十名日本附屬地皇姑屯十名八名不等遼源二十名該便衣隊等多寡不等均分佈於各地云省公署據報後已屬各縣嚴加防範矣又淸鄉隊爲淸查戶口檢查便衣隊起見于昨派來淸鄉隊計一連來鄭駐防以維治安云（術）

道尹總辦赴奉

洮昌道尹兼遼源交涉員戰懋麐東荒務局總辦孫興武二氏于日昨五日搭四洮早七時四十五分車首途晉省恭送者有日本領事中野張知事道署陳秘書陳偉儒及各首領等均行赴站恭送汽笛一聲火車開行矣記者亦于是日赴四洮該道尹總辦始談片時始悉該道尹總辦因大元帥由京返奉前往拜謁省視兼報告一切地方情形事宜約五六日後始能返任云（淩）

奉省令禁止
巡捕越境調查

奉天省長令遼源縣知事張元豊云案據瀋陽縣知事養日代電稱據警甲所長庚仁儲代電稱竊聞近日所屬境內時有日警暗行窺測及調查官民槍械情事所長當密飭所屬嚴行啟查如查有實在即時呈報以便呈並于五月廿日據處行數練鼻員李紹粹一區區官傳恩博各街呈報稱竊于月之十九日上午十一時有日本巡捕丁文韶到區調查警甲官長姓名及鄉團人數各村老及官用槍支各項數目當時因區官赴康大人屯分所有修房屋適値專員在區當詢該巡捕調查何事據伊聲稱因爲山東濟南對日有種々惡舉恐南滿安東撫順等鐵路線各站亦有此舉以爲預防保安之計爲此調查不惟李石寨一站調查而南滿安東撫順等線各站均亦如此專員復詢有無調查之表式伊即現出表一份當經照抄復索小名片一紙專員當謂我國邊境地方情形他國並無入境調查之可能逐予拒絕該巡捕即行他往查該巡捕丁文韶所調查各項均關國際其中是何用意顯有特別居心理合照抄表一份暨日本巡捕名片備文請鑒核等情據此查該日警巡捕擅自入境調查地方實情殊屬有違公法除俟南滿安奉各線再生此種情事另文呈報並飭屬轉知村民一體注意如有上項調查情事不得據實以告以免有漏眞情外理合勢據同表及名片當請鑒核施行再查此案係撫順線發生合併陳明等情前來查日本巡捕入境調查警甲民團暨槍械數目實屬不合除分飭警甲嚴加注意並分電外理合電請鑒核並抄表附送前來查日本巡捕覺入我境調查地方警備實屬不合除電覆嚴加注意外並飭特派交涉員迅即交涉阻止及分電外合抄原表電飭該縣飭屬一體注意遇有此事發行拒絕再日本散布南滿安奉沿線警戒極嚴奉垣西北鐵路道口近巳發現毆傷人民之事應由該知事所長密諭人民對于鐵路經過務各注意勿再而不通地方踐踏俾防危害云該知事奉省令後已飭屬嚴加防範外並謂事關國際尤宜特別注意萬勿忽略云（淩）

令塡護照注意
籌濟總局之電告

東三省籌濟總局督辦張志良氏爲整頓籌濟事起見特于前命令遼源縣知事張元豊云爲合行事案查商人運輸藥料請領護照內向多塡寫出日繳銷限期即無一定易生重運流弊嗣後商人轉運藥料如塡用護照時須查核由起運地點至止運地點其關係通火車抑旱路分別途程遠近務在護照上嚴定日期聲明日期無效字樣以杜弊端而免朦混除分行外合行令仰該縣即便遵照辦理此令云（淩）

四平街

吳帥家眷赴奉

自京奉線遇禍之信傳來一般與事有關者均紛紛赴奉探問昨晚吳督辦全家特乘滿鐵急行列車赴奉探訪一切云云（創）

安東

行路人遭槍決

日前五日上午日本守備隊三五名外出查道行至蛤蟆塘附近見一華人在鐵路旁撒石疑係妨害鐵軌守備隊趨前逮捕其人恐遭毒手乃投石逸壁觸動守備隊之怒開槍將其人擊斃適迎面來一鄉人爲流彈所傷亦立時殞命惟死者之姓氏傳者未詳姑從略焉（漁）

頒發江堤獎章

安東市政公所頃奉東邊道尹公署訓令第二八九號內開案查前據江堤局呈請保獎修築江堤出力人員一案當任本署分別核轉並將張維翰之各政請省獎造册呈送在案茲奉省署指令第二五八零號送開呈悉張維翰等准予所擬分別給獎章照隨發仰即查收轉給祇領具報附件此令計發一三四五等警察獎章各一二座執照五張等因奉此合亟檢同章照令仰該所即便查收轉給祇領具報以憑轉呈此令計發一三四五等警察獎章各一二座執照五紙張維翰一等閻家梅三年嚴超四等高允中五等王秉南五等（本）

臨江匪氛堪虞

頃接臨江函訊月前二十五日該縣境小梨子溝地方午後一時半時發現股匪（綽號平增）帶黨羽三十六名搶劫日輪船綁去日陸軍新婚回防若林中尉並鎗斃日乘客二名及岸上鮮人小孩中流彈身死一名並即遠竄日方駐在中江鎮陸軍前往八十餘名進越中岸追擊我方武總指揮亦派隊數名往剿又省署二十六日星夜派騎兵兩營會剿云（本）

省令注重淸鄉

本埠縣公署頃奉全省淸鄉總局令開案查時局不靖各縣淸鄉速謀行妥按下列之辦法切實奉行（一）編制警甲聯防搜查隊（二）規定新戶籍（三）愼重運輸 四）嚴禁賭博等因縣公署奉令後以事關省令未便遲延爰通令各區區官一體遵照辦理云（漁）

本社啓事

各分社若以現大洋以外錢鈔匯欵於本社時按照左開行市

●今日之行市▼

大洋兌金票 一〇五、五〇〇

大洋兌鈔票 一〇三、七〇〇

大洋兌小洋 一二五、〇〇〇

經理部啓

本報啓事

敬啓者本報爲擴充營業啓迪民智起見特委張君一峰代派處經理江省克山縣社址設在南市場芳街東頭路北業已開辦爲累欲訂閱報章刊登廣告與張君接洽可也特此聲明

經理部啓

外科一般 皮膚病花柳病

唐澤醫院

大連市山縣通七十二番地

宅診往診入院

召盤

啓者奉總公司之命無意經營故將生財機器全行出盤如合意者請駕臨面議可也現在營業照常不悞主顧恐未週知特此佈告

精益眼鏡公司 哈爾濱支店

在道外正陽街十四道街口

除根不發

傷風咳嗽、雖屬小病、世人往往忽之、不甚措意、然咳久肺傷、痰中帶紅、繼而咯血成癆、不速治療、生命不保、本藥房所發行

助肺呼吸香膠

功能淸肺火、驅肺寒、補肺體、匀呼吸、連服七天、痰化血止、久服則肺體健全、拔除癆根、永不再發矣、

定價每盒一元 每打廿元

上海四馬路 **五洲大藥房發行**

奉天鼓樓南 **五洲大藥房經理**

（各埠各大藥房均有出售）

瑣聞

△主任因病就醫▽
(安東)地方公款處主任楊子忱年四十左右歲素未聞有何等疾病昨聞該主任日前因忽患四肢舉動維艱言語時常顛倒狀態或云似係瘋症情事現已送經南滿醫院就診注射之際指日當可痊癒云云容訪再誌(本)

△煙妓下堂求去▽
(安東)本埠興隆後街公長醫院內王玉芝花煙館之煙妓李桂芳原係良家女爲生計所迫乃操此賤業良非得已詎近來則赤診妓爲自由風所染對於其夫早生厭惡之念前曾一度跑入濟良求援歸來該妓求去之志已堅未便挽回刻已向其夫提出離婚條件其夫不允刻正經人調停之中能否持久尚未可料云(漁)

△悔婚案又起訴▽
(安東)本埠附屬地住戶張守成之子娘係邢氏女未及完婚乃解除婚約另嫁與朝鮮岸某商人張守成雖甘服刻經人調處無效張某又在法廳提起控訴指名控告悔婚主動人物吾恐邢宅悔婚另嫁之罪名成立按諸法律乃屬罪有應得云(漁)

△藥店經理逐鹿▽
(安東)本埠各藥店皆獲利不貲以致繼起者有人茲有某資本家總集互資在廣濟街聚美齋之舊址設立藥店一所行將開幕惟經理一席尚未指定刻有于某者奔走各股東之前運動經理一席各股東皆屬意刑某且某某又爲九股東如經理一席另委他人則恐引起糾紛以故遲遲尚未決定云(漁)

△少婦歸寧不返▽
(安東)埠西鄉三區廟子溝農民于清雲三年前聘鳳城縣王德明之女爲妻于歸以來夫婦間之感情不洽時常反目上月上浣該婦假歸寧同其所歡潛洮來安在七道溝藏匿于某處刻已探悉追蹤來安各方探詢其妻之下落以便尋其歸里安度但已破之鏡吾恐重圓則不易云(漁)

△警廳公佈罰金▽
(吉林)省會警察廳日昨公佈該廳五月份罰款自五月一日起至五月卅一日止開此項罰款均爲違警罰金云(孚)

△警所委調查員▽
(吉林)縣警察所所長關樂森氏鑒及茲屆夏防各區鄉防疫應注意惟本所原有調查員不敷分配遂于日昨特委韓瑞洪氏爲該所調查員云(孚)

△課長封翁壽辰▽
(吉林)軍署軍醫課長宜醫院長張明濬之封翁日昨壽辰經軍署文武官等爲之操辦今日上午祝壽各機關備壽禮前往祝賀車水馬龍一時之盛云(儒)

△吉長路改現洋▽
(吉林)鐵路局茲奉交通部令自六月一日起所有客貨運費一律改收銀洋該路已於前日實行較以前所加三成不多不少云(儒)

△翻修馬路陽溝▽
(吉林)商埠馬路去歲經市政公所修理工程未竣現已地氣化通飭派工人與修陽溝以磚爲帮上蓋石條照前須行鞏固云(儒)

△割肉療親可風▽
(吉林)東大灘永寶胡同住戶李慶孀以趕脚車爲業其妻傳氏年五十大歲子占春在外充差兒媳尹氏孫女蘭芳年已双十性頗純孝近因伊祖母身染重病醫藥無效該女於日昨夜晚人靜之際在家供佛前焚香祝禱用剪刀將脇下肉剪下一片煎湯與伊祖母食用病漸全愈雖屬愚孝洵可風矣(儒)

△科長送廳懲辦▽
(吉林)吉長鐵路局計核科科長于文樵氏現因有吞挪公款及種種不法行爲已被新任趙局長查悉遂于日昨通知警務科押送地方廳依法懲辦云(孚)

△北山廟會盛況▽
(吉林)北山向爲名勝第一每當夏令游人格外增多後山玉皇閣經張輔帥捐資重新建築廟堂光輝增大今歲娘々會古歷四月十八日一般善男信女拈香祝禱者尚不乏人食物小販甚多觀者頗衆云(儒)

△警廳委任司事▽
(吉林)省會警察廳長以東居宰場當茲夏令之際職責重要特委孟繁經爲該場司事專司管理屠宰事宜云(儒)

△財廳考委僱員▽
(吉林)財政廳日前佈告招考僱員幾名專司書記已于日昨命題試畢計與試者約九十餘人此項試卷現已詳閱完竣聞此次祇取七名已于今日公佈被取各員約于明日即行照常上班辦公云(孚)

△粮業非常發達▽
(四平街)本埠滿鐵線双廟子邑自滿鐵當局創辦以來市面非常發達而且商業各家無不殷實惟有出色者義生棧粮業兼代雜貨近年以來該號非常發達所因執事某某久貫商界若於習練商界中錚錚之人並且東影等同心協力土變成金將來定能另外出色擴充營業也云(純)

△日站之花煙館▽
(四平街)本埠道東自許可販賣鴉片後日站之密販鴉片者均赴道東託僞開花煙館以致日站非常蕭靜近因籌濟局催款甚急又還倒多數故而報消許可來日站北市場區再行密賣鴉片常此一往恐發生他故也姑誌之以觀其後(創)

△梨園主任得人▽
(四平街)本埠附屬地興隆茶園公順班去歲因營業不佳以致由公主嶺來一久開娼窯之祁姓外號大頭陸帶乾閒女五名開設娼窯順喜堂後又接蘇興條茶園至祁某接至以來年餘而梨園大受影響賠累不堪實不能支持今又另新兌與平康里娼窯組合會另請劉華鄉主任辦理一切梨園事務該劉君係保府人幼務商界到處頗著信用而今充此主任梨園將來定能起色本園上下人等無不謂主任得人也云(純)

△日站設下水道▽
(四平街)本埠日站對於市街種種施設非常完全惟對於上下水道殊抱遺憾近日衛生課籌安多項預算刻已動工建築下水道矣(創)

△影院開幕誌盛▽
(長春)本埠近年以來商業繁興大有蒸々日上之勢惟遊人如織每到晚間及星期日不是糾在一塊唱彈就是沿街散步鳴闖不休誠繁盛區中一大缺點也大連上海大觀院主任謝氏爲提倡東省影片與普及社會教育計特在該埠日本橋通廟設一電影分院已於六月一號正式開幕先將太平天國古裝巨片連映五天每日每夜院中常有人滿之患現映賢娘婦社會哀情佳片亦受觀衆熱烈歡迎聞該分院地址係以前日華舞台所改造內各換然一新而內面尤爲整潔對於衛生上大有裨益故自開幕以來閣地人士及女界皆趨之若鶩雖日該分院成績極佳究係當局辦理得當其前途殊難限量矣

△學界增新續誌▽
(鐵嶺)邑屬教育機關上月曾請求教育所長轉請李監督謂維持學界現狀當茲圜法漲落定以現金計核自給不足遑遑衛蓄即以鄉縣論增薪亦固屬不無以地方籌措論未爲無策是以學界連開會議請求各校長轉請所長監督極電長監督素抱教育熱忱當仁不讓似此清苦學界實係不得已之苦衷定能諒解設法籌薪云(紹)

△監督率衆祈雨▽
(甘南)境內入春以來旱魃爲災狂風時起農民播種五谷籽雖下地無雨禾苗難生秋收無望民食爲難高監督爲民憂心傳知各界於五月二十八日齋戒設壇祈雨率領闔署職員各法團首領及農商人等齊至龍王廟虔誠祈禱三日早降甘霖滋養禾苗得禾得麥以濟民生高監督爲國爲民可謂賢令尹矣

△強迫農民畫押▽
(甘南)縣北十五里許有半鼻溝屯十貿肥美所來開墾之戶均係泰籍縣一百二十里之遙遠隔嶺河以致查該屯歸雅魯縣管轄區內距該管人民封租納稅訴訟種種多感不便又兼該管上峰時有虐待該屯人民不堪其擾會商齊至甘南縣署內請願歸甘南管轄以圖便利脫離虐待再四哀懇蒙高監督認可代爲轉請各大憲蒙各憲允准派科長馬君藍午至甘會同高君親往該界查閱該管區官于文全奉縣令將羊鼻子溝業民傳至區所勒逼捺押結呈區長取各屯請愿押結以稟上峰不意官自寫民不服從硬處逼迫近聞該民公舉代表胡介臣王世昌王西侯等赴省呈請各大憲望上峰救民於水火之中脫離虎口民之幸矣

△胡股長來蓋平▽
(蓋平)本邑官銀分號前任經理胡會三調升長春股長一節已誌前報奉令後胡氏回籍與母治喪未能交代刻聞喪事完竣胡氏來蓋與新任關經理交替一切大約不日即能赴長春履新云

△醫士堪稱國手▽
(寧安)藥業慶春祥醫士鄭君雲閣係直隸豐潤縣人氏來寧組設藥業於今多年對於醫治各症十分愼重凡經手醫治者無不手到病除頗承各界所贊許惟其小兒專科尤有特能遇此小兒雖病增多之年凡屢醫無效者多經鄭君着手回春該醫士堪稱國手云

△本多警查出院▽
(登沙河)驛前警察官史派出所本多警查上月因病入大連近藤醫院治療近來病已全愈計來去共十八天於六月六日午後七時返登云

△典獄長之易人▽
(營口)本埠第四監獄與典獄長自滋任以來雖無過失然亦毫無成績之可言故經高等廳令飭調省另候委用遴選一缺即以鐵嶺第三監獄典獄長潘樹田調補潘氏奉委後當於昨日來營一俟雙方交替清楚即可到任視事云

△檢查住戶清潔▽
(營口)警察衛生科長爲達三以時屆夏令天氣酷暑正疫癘叢生疾病蔓延之時尚不嚴加防禦爲未雨綢繆之計恐人民生命將不知伊於胡底故特派該科衛生科員分各赴署協同警察赴各該管境內檢查一切以杜疫源云

△妓女無票受罰▽
(旅順)市內川端町有朝鮮妓館主人崔某私將十七八歲二鮮女不領票而使接客當被警界人查出遂該二女又染花柳症當局遂對二女送婦人醫院療治而崔則罰以六日間之拘留焉(樺)

△店員杲何在耶▽
(旅順)明治町日商北川某之店員松尾某於本年二月某日受主人命往沿線各處收帳至今不返現已報警署代爲搜查日久時移想雖探其隱藏之所在矣(階)

△聯隊前設派所▽
(旅順)警察署將於旅大道路之咽喉日本步兵聯隊前樂派出所即日起工秋後即可開所辦事云(階)

△帆船裝卸狀況▽
(旅順)月之七日午後四時許記者閑行東洋橋海岸見沿岸帆船裝卸甚忙中有西洪順由安東附近之龍王廟裝來糠子三百二十餘包約可一百三十五名據云每包加水力合價洋七圓以上加工成白米可賣八圓餘每年上季可裝來四五百石餘則由沿線用火車運來又有廣雲棧由安東裝來凌碎木板一船又有文玉德油坊運往山東萊州府之海廟豆餅二百餘片正裝船中

△乘自行車跌傷▽
(旅順)有教賀町日本商人長谷某者月之七日騎自行車往各處收帳於午後二時前後在日本橋左近因車體兩斷身跌地而受重傷當時已暈幸送醫院救醒蓋自行車行雖速而實危險乘車者其愼之哉(階)

△兄弟鬩墻罰跪▽
(旅順)有管內方家屯會楊樹溝之劉作高劉作發之兄弟二人者因諸婦細故而致口角經當地派出所而來訴於警署保安司法兩係司法兼保安係主任桑村氏命二人相向而跪各自懺悔而使改過不知此二人作何想古人言雖得者兄弟易得者財產而彼兄弟竟以細故而致反目以至登衙互訴嗚呼世風其不古矣

△酒糟特別廉價▽
(金州)北關裡路東忠興福燒鍋開幕以來對于燒酒營業製造有方專聘法藝精良研究宏富之技師釀成酒性純正味美異常咸云酒不雷同名震一時非僅邀本邑各界之歡迎而四外之大批運輸者或車拉船載更屬絡繹不絕該店現因酒業之發展積有大宗之酒糟特別大減價云

△賭徒受罰釋放▽
(金州)賭博之爲害非特僅妨于個人職務而傾家蕩產瞬息流于窮迫即爲管內保安當局有鑒及此故于各管內三令五申徹底的嚴禁賭風無如鞭長莫及馬腹該賭徒等竟由山藩林深等處又串夥動于日前四號午后四時頃在關外南滿鐵道東大溝內會合聚賭正在呼盧喝雉興高彩烈之際不防被東門派出所之警官巡捕獲七名當即引渡金州警務課分別懲罰日昨六號午後三時釋放云(斌)

△宜注意私煙館▽
(金州)新金州赤城町一帶設立私煙館嘟比林立雖經該管警官取締而各該煙館等竟敢以身試法毫無忌憚是以市井之黑籍違來往私煙館吸煙者藉以消遣爲安樂窩現因時局變動大連市嚴重警戒恐有便衣隊潛入乘機作亂且私煙館內黑幕重重難免不無匪徒跡其間負有維持保安地方之責者宜注意此及也可(斌)

△儒醫壽世濟人▽
(亮甲店)本會蜂家屯延壽堂儒醫孫日林氏原籍復縣城內人學問博淵精通醫理素有經驗診斷如神來此數年救人不可勝計誠所謂藥到病除妙手回春也茲有旗杆底屯王渭濱之妻張氏三一素患血熱之病百方醫治藥石罔效家人惶恐或謂爲不可醫之症嗣經介紹孫醫爲之診治服藥三劑其病霍然若失面色轉潤身體強壯家人喜出望外感激非常故一般患者車馬擁擠絡繹不絕大有應接不暇之勢云

△紛紛遷於新街▽
(亮甲店)本埠舊市街新春德資本豐富信用素著營業爲粗細雜貨綢緞布疋總經理劉韶亭氏富有經濟交際頗廣現又辦安卜內門肥田粉月印春城朝鮮水火災保險康德記女界福白蝙蝠牌煤油等代理向在舊市街租居民房近租妥會長巴豐亭在新市街新建築之房舍數十間於月之一日遷居新舍矣又有飲食店三合順資本殷實營業發達亦租妥巴氏新市街房舍十餘間門面華麗屋宇清潔亦於月之一日遷於新房正式開幕云

△北大廟將演劇▽
(瓦房店)新市街北大廟每年正二月及冬臘月等時演劇時今因埠北藥王廟每年舊歷四月廿八日酧神演劇致本埠人民接踵往觀影響本埠市况是以經衆協定於去歲斯日實行演劇免民跋涉興隆市面兒又屆期已籌備安協定於陰曆四月二十七日開始演劇聞所訂之戲班係李鴻聲班想至時當有一番熱鬧云

△娘娘廟會誌盛▽
(下九台)本埠路南東頭有古廟一座每年陰歷四月十八日爲香火會期斯日工商各業附近村屯均放工一天聖母廟會婦人最多以致一般紅男綠女白髮黃童均至佛前焚香還願其中有代男女兒童留髮者有焚紙人替生者尚有少女在佛前占班者於是善男信女各有所長廟門內外作買作賣人山人海擁擁擠擠幾無立足地云(廉)

泰華樓菜店啓事
敬啓者本樓營業多年荷蒙各界光顧無任銘感茲爲商業競爭特別改良建築三層樓房周圍一百餘間一切工程俱照西式凡屋上庭園花欄魚池電燈瓦斯冬暖夏涼之品物不設備完備非惟清雅可觀實與衛生有益當此桂馥金粟秩序平分正各界交際宴客之候是以重將各屋陳設異常整頓油漆彩繪煥然一新包辦應時宴席盡善盡美選用堂役伺候非常殷勤如蒙各界諸君倍加惠顧則勝翻將歡迎之至恐未周知特此廣告
大連市監部通二丁目八十一號地
電話四六七一 七七五七 三五二七番
泰華樓菜館謹啓

戒大煙嗎啡瘾之大王
美國鑑造威利糖絲
是王道滋補的戒煙品

諸君!施毒藥散中華害我黃人千萬家再不速將鴉片戒神州要被彼分瓜
▲君!何以愛吸萬惡的大煙
▲君既吸煙!便走上了苦路
▲廢金錢、棄幸福、永遠不能自由
▲損名譽、失信用、永遠不能發達
▲犯刑律、處危險、無異借刀自殺
▲君!恨阿片束縛之苦乎
▲君!何不立志戒煙
△連服三天不思吸煙△連服七天見煙怕吸△連服十四天完全斷癮△戒時舒服照常辦公
諸君購服即知其功效之偉大決非他種含有毒質之煙藥可比也
▲威利糖絲爲美國理學博士威利氏所發明曾在美國政府立案
▲由滿鐵中央及衛生試驗所化驗給與證明爲王道戒癮之食品
▲市上類疑品有假冒品甚多請注意德順之封減並包內三福公司之說明書方是眞品庶不受愚各
輸入元大連德順貿易公司
美國威子供美兒滿吉市威利公司
滿洲朝鮮山東各省總事務局
三福公司
大連市宏濟街二十一番地 電話八五四七番
顧問 李福綿 康道沉
價目(小盒金票三角 中盒金票一元 大盒金票二元 每打金二十一元)
大連市內藥房及雜貨舖均有代售
外埠代理發售處 營口 順盛號 金州 老德記 志義成 東信藥房 城子疃 順盛號 普蘭店 康德記 瓦房店 康德記 吉林 中西藥房 哈爾濱 泰華西 營口 保興長 北京 文林書局 奉天 歐美東號 寧安縣 光普醫院
△招募外埠代理店歡迎另給好處
倘蒙賜顧有零買者或匯款或郵有

請看信用昭著諸所便利之旅館
大連 中華本棧 主人張炎町
營口 中華棧 主人張炎町 電話九四九
長春 義昌公司 主人張炎町
青島 中華棧 經理姜品一 電話七九七一
哈爾濱 中華棧 主人張炎町 電話四三八五
本棧內設西式客室應酬週到無須贅述兼設有運輸部轉運貨物代辦客事
▲本棧電話五七四四 ▲電話四二〇〇 運輸部電話七九七一

長春益發合機器麵粉油房廣告
維自環海通商經濟日展本號爲提倡實業起見不惜巨資在長春頭道溝高砂町建築大規模之麵粉工廠裝置精良機器製造各號麵粉以龍頭馬爲商標在農商部註冊遴派經驗人員採選優良原料聘請高等技師悉心研究精益求精出品優美價格低廉行銷各埠久爲中外人士稱賛茲爲擴充銷路起見凡遠地有欲訂購或代銷者均可函商必當特別待遇以廣招徠備有各號樣品函索即寄並在長春頭道溝住吉町建築機器油房工廠製造豆餅豆油品質純潔保管合格屢獲各博覽會優等奬許價値公道取利極輕如有大宗批購者尤能格外從廉恐未週知特登廣告倘荷惠顧無任歡迎
本廠 油房日本電話二八四 五〇五 火磨日本電話三三九

美商美大煤油公司東三省總經理處招聘各埠分經理
逕啓者敝總經理處經理美大煤油公司之煤油機油軋司林香牛油凡士林白臘等貨品此項貨品均由美國舊金山總廠精煉茲擬招聘東三省各縣分經理有欲承辦者請向左列各處接洽簡章函索即寄(請附郵票二角)
奉天驛 千代田通三十七番地
開原驛 祥發東院內
長春 城與南街復昌發院內
營口 福泰興內美大公司
吉林 北大街
哈爾濱 道外太古街大德隆院內
大連 奧町九十六番地裕豐旅館樓上
四平街 廣義店內美大公司
總經理 張廷賀
副總理 蘇化軒
運輸主任 長崎福太郎

新昌號紬緞莊定價劃一廣告
本號爲歡迎顧主信用交易決計革除爭論舊習遵前賤賣主義特于陰曆三月十五日起正式定價劃一各貨格外從廉以副惠我者之雅意深望各界倍前賞光則本號歡迎無涯矣
大連市平和街卅番地 電話三八四七番

初夏旅行時要携帶獅子牌牙粉獅子牌牙刷子
ライオン歯磨
獅子牌牙粉
香味絕佳氣分清新容器美潔使人有心曠神憶之感

美育賓

美國出品 美育賓聖藥 風行歐美 有口皆碑 自運華以來 深受各界諸君之歡迎 又經內務部化驗 農商部註册 並在東省各官廳立案 及各大醫生證明 認爲強精健腦 補腎扶陽 唯一之新藥也 確有返老還童之效 恢復青春之力 凡服過者皆知靈驗異常 功效無比 而市售之普通補品 不及此者遠矣 謂余不信即請一試 方知言之不謬也

(主治)房事過度 腎經虧損 思慮過勞 腦力不足 手淫斲傷 遺精滑精 情慾減退 陽萎不舉 舉而不堅 房事早洩 陽莖縮小 乾道不振 老年精衰 子嗣艱難 四肢無力 腰痛腿酸 形容枯瘦 夜不安眠 頭暈眼花 精神困倦 飲食減少 記憶不健 精關不固 精神衰弱等症 凡因腎虧腦衰所發各症 無論新久 一經服用 立見奇功 轉弱爲强 百發百中 如無病常服 永保無腎虧陽萎之虞 且體質健壯 精神充足 而房事之快美 必然得其滿意 故東西洋各大醫生 每治腎虧陽萎病時 必囑其服美育賓聖藥 此藥性質和平 效力宏富 不寒不燥 四時皆宜 老少可服 毫無流弊 可稱全球無二第一廣嗣延年良藥也 凡腎虛陽萎之人 早服一日美育賓則早得一日痊愈矣 功效偉大非獨自誇 患者一試便知 非魚目混珠欺人之品者可比也 定價每瓶大洋一元八角 半打九元 各埠大藥房均有出售

總發行 上海武定路 信昌藥行

分行 哈爾濱道外中八道街 信昌藥行

女福音

寰球 婦女各症 一概統治 第一 婦科聖藥

專治婦女 經期不調 前後無定 五心煩熱 潮熱骨蒸 腰腹疼折 腿疼麻木 四肢痠軟 赤白帶下 子宮寒冷 生育無望 經閉經枯 虛癆咳嗽 產後無乳 一切諸症 其效如神 百發百中 萬應萬靈

定價現大洋每打十一元

總發行處金州北街 志義成藥商行

外埠分銷處

大連華西藥房　大連同和春　西崗同德藥房
西崗德興藥房　寺兒溝同仁堂　寺兒溝衛生藥房
旅順同和堂　三十堡志義成　普蘭店志義成
瓦房店永泰鴻　瓦房店永泰昇　登沙河志義成
亮家店義興成　皮口仁德藥房　城子疃集義元
熊岳新泰興　蓋平會春堂　松樹源慶昌
大石橋衛生復　營口洪春堂　營口營口大藥房
開原德祥厚　鐵嶺和發號　本溪湖春興堂
范家屯天德新　奉天淼華藥行　長春萬合公
海城和發福　安東瑞祥泰　安東恒興藥行
大連西崗泰華藥店　復縣德順長　瓦房店宏濟祥
濱江泰華西藥行　濱江福壽堂　濱江金勃先
東三省總代理店營口義和謙豊記藥房
其他各埠各大藥房皆有代理

平熱散 一粒丹

各省官署化驗立案中外醫官有效證明

感 冒 瘟 疫 腹 痛 瘰 癧 聚

鉄商標

農商部商標局審定註册

安東瀛西大葯房 虔製 本舖

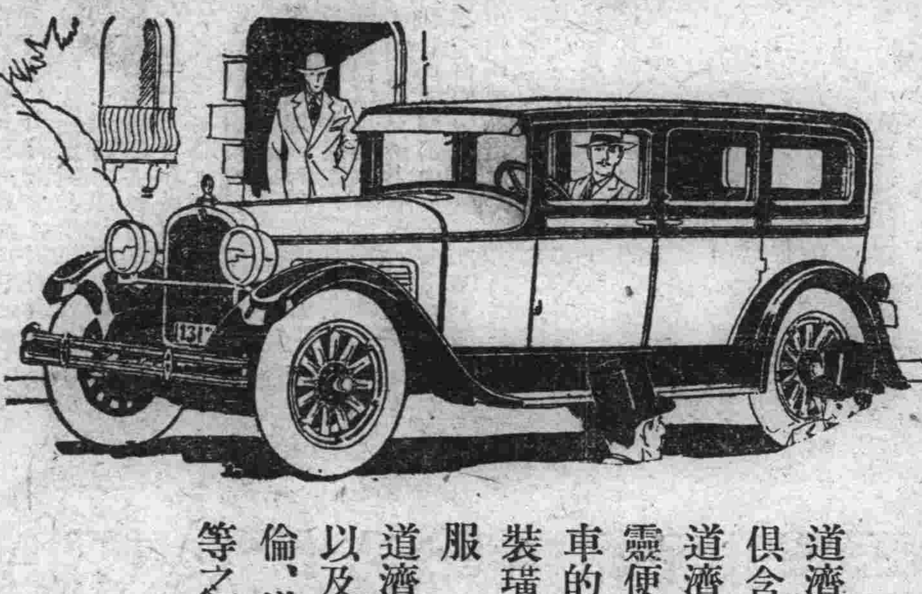

成色精良價格低廉

道濟六缸汽車各部分的構造機、件的裝配、俱含有美滿的特色

道濟汽車週身之堅固、大樑之結實、柁輪之靈便、以及車膀子之良美。俱能表顯道濟汽車的成色精良、超群異衆、道濟車身內部的裝璜、是用高等的呢絨、乘坐此車 甚覺舒服

道濟車的機器、機器油各機關、制熱的機關以及澁帶閘的裝配、俱是構造優美、精良絕倫、道濟六缸汽車所含的成色、誠非價錢相等之他種汽車所能比肩

奉天大西邊門外 中國電話一五三二號 公懋洋行道濟汽車

大連東公園町 和記洋行

DODGE BROTHERS
MOTOR CARS

西德泰綢緞呢絨店

大連市監部通 一町目七十七番地

百貨俱全 定價劃一

批發部長電話八五九四番

零售部長電話六四五九番

旅客注意

大連市常盤町 電話五六九八

聚蚨棧

主人 段鴻志
經理 仲仙洲

本棧現將房屋重加修飾人員力行整理男女異室招待慇勤代理車船客票報關完稅遠近紳商請祈駕臨

旅客注意

大連 長春 哈濱 裕長棧

電話六三五二番

長春電話九一四番

本棧現將房屋重加修飾人員力行整理男女異室招待慇勤代理車船客票報關完稅遠近紳商請祈駕臨

奉天禪臣洋行廣告

本行來華經商已歷八十餘年總行設在上海各大商埠均設有分行專辦鐵路礦務工廠各種機器五金雜貨俱全辦事手續敏捷凡蒙惠顧無任歡迎

新到大宗現貨列左

三星蜜蜂牌白藍地酒　金駝牌紙煙
眞正德國頭號乾電池　西洋各種呢絨
德國頭號禮服呢　和蘭雪茄煙

各部份列左

五金機器部 經理德國奧倫斯登科伯爾廠鋼軌車頭各種機器電料顏料呢絨疋頭貨並各種小五金

雜貨部 經理公裕、蘇格蘭、保

保險部 宏各西洋保險公司

香料部 經理德國著名香料廠 凡製花莊品及化學品料俱備

地址 奉天大西邊門外大街 中國電話一二六九番

華洋經理 葛爾柏 曲壽山

孟天成博愛醫院

診察科目

花柳科、內科、外科、小兒科、婦人科 耳鼻咽喉科、特設藥浴、水治電氣治療 梅毒有無診斷 檢血 檢痰 檢便 檢尿 應需 又備德國製六〇六藥針 其他花柳病等 治療並戒除多年鴉片嗎啡之最新靈藥

最新式强力處克斯光診斷及治療部增設 病室完備、日夜親自診治、入院隨意

院長 官立醫專醫學士 孟天成
日本女子醫學士 日冲飛那
女子醫學士 田島溪滋優 同啓

大連市小崗子宏濟街十二番地 電話長五四六七番 六八〇九番

最新發明 岡田式朝日號謄寫版

發賣紀念減價十九圓八十錢

在內 原紙、黑油、葯水、毛筆等

夏期黑油用 一罐 一盒金壹元
夏期藥水用 大一瓶 一盒金四角五分
四號毛筆用原紙 壹百枚 金二元四角
鐵筆用原紙 四號形(特別號) 一百枚金三元 三號形(特別號) 一百枚金二元五角

大連市浪速町三丁目 發售天野滿書堂文具店

電話四九九四番四三〇六番 大連六三一振替口座

半新瀛車出售

啓者敝公司有半新道濟比克轎式汽車數輛出售車內皆有倒座一切裝置與新車相彷而且價格特別低廉凡有意購買者可前來本公司接洽可也

奉天南市場 多小公司營業部啓

中電話二一二五 又一八六三

初夏雜詠（石田）

文苑

鋒芒意氣漸消除、頓覺今吾勝故吾、流水行雲堪自喻、還來書外有功夫、

小院周遭繞竹籬、薜蘿陰裏戲羣兒、拈花鬬草忘渾倦、赤日炎炎午不知、

詩緣久作無佳句、學爲荒疏少發明、惟有愛閒心逾昔、焚香掃地讀黃庭、

日長似歲懶觀書、高臥北窗亦足娛、休怪先生久不出、遙來添得睡功夫、

花下勸愛（擬滑稽大鼓）（然犀）

夜花園外電光瀾、多少游人慢停車、時髦男女在花下立、開言有語叫聲未婚妻、想當初在游園中夜遇見了你、惹得我色授魂與兩眼賽黨雞、也是我至誠心感動了天和地、總得你媚眼垂青無線電來吸、那一日在游園二番巧相遇、咱二人開會議相約在小河隄、借那水談愛情蒙嘉許、旅館裏開房間牛女會佳期、定婚約換戒指西洋文明禮、兩下裡通情信愛皮西笛衣、實指望兩同心永結團體、誰知你講自由宗旨不一、吾今天約你來不爲是旁的事、有幾句金石良言對你提、西廂裡張君瑞曾把鶯鶯戲、卓文君配相如千載美名題、還有個私奔李靖叫做什麼紅拂妓、一劍薛平貴夜晚花園把親提、這都是自由結婚文明女、到後來天長地久永作美夫妻、誰像你講新交男女全都不避、交的男友張三結李四好像打野雞、你愛逛夜花園好聽文明戲、不是男勾女女的把男迷、你愛上舞跳場顯你的技藝、爲得是好教人攬住了小腰肢、你愛逛天祥市場各種玩意、四層樓電梯上坐坐升降機、另衣服最時髦誰人能比你、一年裏分四季紗單夾棉皮、講時花兒講時色兒一天換一季、老恐怕落人後花樣不稀奇、化妝品數不清一時也記、梳一個新樣頭名字叫愛斯、到如今學奄鵪鶉斷了髮、因此上辭退了梳頭的小娘姨、穿皮鞋要透風剩鞋底、到冬天不換季凍破腳面皮、高跟墊起來二寸好幾、崩腳面胰酥胸好像個外國雞、梳洗罷打扮好忙把圍巾緊、有一個小皮包在你的手中提、皮包裏裝鈔票正金麥加利、裝完洋鈔票再裝洋麻泥、出門來坐汽車愛聽車放屁、車過處路行人全都堵着鼻、風馳電掣來到了法國地、一逕那福祿林去吃洋飯、罐台的見了你先行外國禮、尊一稱大小姐你老人家可安怡、落下坐拿口布先在胸前繫、擺小吃上奶油麵醬與掃斯、先吃個牛尾湯多加火柿子、拿菜單點大菜抽起了小鉛筆、你愛吃炸蝦球外帶古廬給、你愛吃鱸鱖魚爲是喝白汁、不是要荷花雀雞腳加咖喱、要一個炙鵪鶉緊跟着檸檬魚、開洋酒要香檳不喝白蘭地、要不然喝協瑞不要威斯齊、吃完菜吃點心鮮果在水盂裏洗、吃一個甜香蕉兩個山東梨、小刀片去了皮、加啡茶牛奶茶匙把糖攪起、喝一口香甜苦爲得是好消食、不愛吃廣東館魚生及第、四川椒鹽魚還有宮保雞、你愛吃山東館吃炸什麼一個川雙脆（所益切）明湖春最拿手甜菜扁豆泥、中外國的大飯館你全都吃膩、起士林吃點心一到特別饞、到球房打打球操練身體、一盤球打半點數碼二百一、打完了兩擦球掛球忙拎起、累得你喘微微香汗淋淋、扯一把洋煙捲兒接一接氣力、不是那老砲台定是土耳其、打完球看電影坐在黑屋子裏、專愛看愛情片男女對兒斯、卻克的滑稽片外國空城計、賈波林從軍夢鎗彈瓶子、電影園黑洞洞最好談秘密、一對對有情人好像比目魚、也是你講社交愛結團體、見了個美少年立時入了迷、拿着折白黨錯當鴛鴦侶、將人家當天使白比安琪兒、戀愛里借房間研究生理、你自做模特兒人家當畫師、贈人家金戒鑽石好像玉米粒、交換來渡金圈鐲了塊碎玻璃、到後來明白了丟人又喪氣、氣得你難受憤打狗又罵雞、不作美的新聞紙揭破你的秘密、將你的風流史當作了談資、也是我痴情人一心祇爲你、可惜你曲線美美貌女嬌姿、我勸你快收心早早的結連理、別讓我做虛名空戴綠帽子、花良辰請諸媒結婚在緋斯理、結婚後渡蜜月一到了法蘭西、這一段花下勸愛編在大鼓裡、有一句不合轍、就壞了李然犀。

南行瑣記（尹介甫）（四）

十八日、詢棧房、本日招商局無上水船、有醒獅輪、係三北公司船、下午開行、船價亦廉、統艙四元、房艙八元、余與傳君遂各出代價八元、購房艙票二紙、董君購統艙票、四點餘鐘、飯罷、棧房派人下船、上船各項眼目淸、花錢雖多、頗覺痛快、絕少麻煩、付淸後、棧房遂命人將各物挑送上船、一一安置畢、五人索酒資、共給銅元數十枚、稱謝而去、

該艙房內共有三人、余與傳君外、有信陽州李君、自青島來者、其人係販賣磁貨、日前由瀧海路來濟南、日軍圍攻濟南時、渠適在城內、所述情形、與報紙所載、略相彷彿、渠係日軍入城之次日、遂乘機出城、搭火車來青島、此次未葬身炮火之中、眞算天幸云

余等三人、略略談敘後、因日間勞頓、遂各安置就睡、余以臥處過窄、不能成寢、

十九日午前約三點、船始開行、上午出艙、四望惟見波濤、沿渺南北兩岸、時時僅見綠樹成團、地無所見、下午江面漸狹、兩岸之舟人、或云江陰、或云武州、余亦姑妄聽之而已、夜半余起吸空氣、見西南一帶、燈火如一字長蛇、是鎮江、

二十日早、泊南京下關、人聲嘈雜、余從夢中驚起、伏而望、下關雖經兵火、屋宇修整尚完好、極現繁盛氣象、南京因船低、不能見城牆、但見獅子山高聳、峻拔無比、儀鳳門亦隱隱不見、遠望鍾山雄峙、氣象萬千、昔人所謂石城虎踞、鍾阜龍蟠、洵不虛也、國府定都於此、實爲得地、吾儕小人、睹茲佳氣鬱葱、精神亦爲之鼓舞矣、

下午抵蕪湖、因裝卸貨物、停泊約三點餘鐘、此地殷闐如昔、售零星食物者、價廉而物極美、多爲他埠不及、

二十一日早、船經安慶、迨余知時、船開已多時矣、回首企望、但見皖江山色、猶似當年、而寶塔孤影、亦在若隱若現間矣、

是日行船所經、若小孤山、若鍾山、若匡廬、諸多名勝、應接不暇、惜介甫無才、又多病之軀、未免辜負此好山好水耳

血鼈與守貞婦女奇疾治法（孫以楷）

茲閱貴報六月三日、載有婦人奇疾一則、言公主嶺五月三十一日上午、記者在新旅社、得來一段奇聞、自長春來一婦人、其陰門內、生一物、首似鼠、每日伸出一次、不定時刻、似覺食者、無所得、則亂咬其腿際皮肉、苦不可耐、在長延醫無效、故至嶺延醫療珍治云云、記者初聞、並不深信、但言者矢口不移、察其詞色、及其態度、非好誑語者、故誌之、惟應詳訪續登、以求眞相云云等語、僕按婦女、確有此種病症、查婦女奇案大觀、第十一則、其題目係血鼈二字、茲將原文、照錄於左

某甲、晉人也、新婚之夕、即作賈於蜀中、因道途險阻、往返不便、十度寒暑、始行旋里、到家之夜、妻治具對飲、飲畢、上牀久曠之餘、其樂可知、不意玉戶初入、甲即大叫一聲、氏大驚、急起火而燭之、則見血流股席、甲勢已閹割、不留餘蒂、竟不能再甦矣、某氏抱屍大哭、罹駭悲慟、莫測所以、詰且親黨鄉舍畢集、互相猜疑、以某氏帷薄素譏、何忽罹此慘變、乃共商議、不得不具狀鳴官、官諮諸幕友、僉謂必因奸謀殺、無疑、官然其說、窮詰某氏、備受拷楚、卒不肯承、展轉年餘、不能定讞、而某氏奄奄一息、尋將瘐死獄中矣、勾越有商先生者、年逾七十、精申韓家言、老遊中州、善斷疑獄、商閱爰書、再四思忖、固疑某氏冤枉、爰招某氏至、與議此獄、審其舉止溫存、言語和藹、毫無兇悍之態、益疑之、乃屏去左右、諭令某氏、毋羞毋恐、可得從直縷述、當日牀第情形、某氏見商、皓然老者、溫霽和藹、知非輕薄者、聞言感激、垂涕稽顙、有頃、歷將當日牀第情形、一一從直縷述、商據諸語聽、忽然思得一法、毋容覼縷、乃密購猪肉少許、切作人勢狀、以鐵鉤貫其中、命接生某媪、將肉塞入某氏陰道中、以覘其異、某媪如言試之、陰道中果有一物力嚙其肉、如魚吞餌然、急拔出視之、其物長七寸許、竟體黃毛四足修尾、酷類鼯鼠（生旁）、始悟某甲變生意外、固是物作祟也、見者無不咋舌、稱異、僉曰、非商先生高見、而某氏之冤、終難暴白矣、或請此物名、亦名血鼈、嫠婦暮年、多有之、他如老鼈子比邱尼亦間有之、大率多因曠怨鬱積而成、然究不知出何書、當俟質之博雅者、等情、茲特不揣冒昧、請 貴報照函登出、俾該婦見報、如法醫治、而免困苦、亦陰德事也、或閱報諸大君子、有知該婦住處者、本慈悲之熱誠、專函告知、俾由此治愈、亦未可知、猶憶前年、閱盛京時報、載有某甲新婚之夕、男勢被女陰咬斷、斃命、人疑被女謀害、當由夫家、告知女父、女父忿然、將其女納入棺中、以殉、亦冤矣哉

發現趙雲墳墓（堯昌）

蘇州胥門外蠡墅鎮四圖地方、近忽有人發見三國時蜀國大將趙子龍之墳墓一座、面積極大、占地畝餘、土墩中發現石棺一具、據該處鄉民云、前年當地鄉民、在該土墩中、掘獲鐫有「趙雲」二字之護心鏡一面、玉碗二隻、旋爲上海骨董商人出重價購去、故該石棺內係趙雲、該土墩亦必係趙雲之墳墓云

六年以後（續）（扶餘周光南）

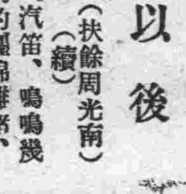

這時那無情的汽笛、嗚嗚幾聲、驚斷了他們的纏綿離緒、到櫃之後、揭宜交代淸楚、便轉回家中、正要談判進行這事、雖知他的母親、已竟給他定妥親事、擇於下月舉行婚禮、雖經揭宜力爭、並且把在吉、和桂芬怎樣情投、怎樣意洽、都說出來、他母親那裡肯聽、還說孩子的婚事、當然父母作主、不許你們自由、揭宜處在這舊式家庭之下、不得已、也就結婚了、但是春風秋月、憶起桂芬的時候、總是一會兒仰嘆、一會兒低思、顯出悵惘的樣子、以後因爲日期多了、便也忘掉、今天、廟會內、不期相遇、想起既在的事情、眞是「覆盃西江之水、難洗滿面之羞」令人無地可容、揭宜正這樣想着、桂芬又繼續的說道「這裡人多、咱們到茶館再談吧」二人便同到了茶館、揀了個單間、坐下之後、桂芬的眼淚不由得奪眶而出、很悲傷的說道「姓王的、你還在世嗎、我是只當你死了、六年之中、音信皆無、昔日恩情、俱付流水、像你這樣、有何顏目、再來此地……」揭宜忙賠禮道、我看見了你、眞有十分愧色、我敢說對你的愛情始終未改、不過我處在這專制家庭之下、雖然對於婚事力爭、結果終歸失敗、因爲這個原故、不顧使你知道、而添你的傷感、不得已之處、還求妹妹原諒、你的現在呢」並且取出手帕、給他拭淚、桂芬道「君行之後、晨占鵲噪、夜卜燈花、雖知音信杳然、以至一年、二年……結果終無、而老母年邁、乏人扶持、於是去年便招婚、以收半子之勞、但是你有音信、又何自如此呢」二人又繼續談了幾句家事、日已而落、進會的人、都就了歸途、二人便也出了茶館、各自分手、仍是有依依不捨的樣兒

揭宜回長之後、坐在一間小屋裡、兩眼望着壁上的鐘、心裡也不住跳、好像有很大的事情是的、心跳的聲和鐘上擺聲互相應和、不住滴搭、滴搭

十七、六、一、於恒義和

爪哇的廁所（偉堂）

在下曾走過爪哇一、於該處廁所的構造、頗有研究、所以現在不妨做一篇、來說說爪哇的廁所、爪哇的地方、是無論商店或住家、家家戶戶都有設一廁所的、他廁所的構造、最特色的是有一個儲糞池、就是先在露天的地上掘成一個長方池、好像葬棺材的壙穴一樣的大小、深可二十尺、上面仍然用磚或石蓋成地面、最多亦不過多留一小圓孔、可以豎起一枝白鐵的圓筒、供作通空氣的作用吧、廁所的位置、總在少要距離儲糞池一丈遠的、廁所房屋的構造大小、是隨着房子大小而定的、不過廁所裡一定要有一個自來水及儲水池、這是因爲爪哇土生的華僑他受了土人的同化、大便後總是不用紙揩、要用手擦、然後用水把糞口洗乾淨緣故、放糞的器具也是用洋式的磁具多、在這磁具底下、要開一條淺小而且由高勢而漸轉下向的陰溝、通到那個儲糞池裡、使大便了後、一把水冲洗、糞便就完全堆到儲糞池去了、這樣實在穢氣不能上達、蚊蠅也不能滋生、又省天天倒糞的煩勞、一等到約數年的光景、儲糞池滿了、然後叫專門的糞車、用一條大橡皮管來向儲糞池中把糞抽去、取去作肥料、就是在糞池旁邊的地質、因爲吸取糞液的緣故、於地質上也可以增加肥質的作用哩

笑林（雲旌）

比做官

放下屠刀、立地成佛、這句話究竟是什麼意思呢？也不過對於那些爲非作惡的、使他悔改爲善、增其冀望、勉其勵行的一種無實勸戒罷了、若不然、像那早先殺人行凶犯了不少罪案的人、一旦改邪、官府就不追究了不成？左思右想、我却想起一個莫好的正比例來了、什麼呢？就是咱們常說的那扔下糞筐就當官啊、這句話、與那放下屠刀、立地成佛、是一般不二的、須如此這般的說、自然的明白的、諸君看來、他是足登兀蠆、肩擔草筐的一個莊稼院的拾糞的、知道的是每飯十來碗、七步揀八斗、明白的是馬糞好、牛糞糟、少吃多拉的一盤活動造糞大機器罷了、突然間的聽說他二舅、做了什麼師長？旅長？這就把筐一扔、找他去、我他媽的也去混個官兒做做、就這一去、第二天一看、就不是他了、穿的是官衣、騎的是駿馬、侍從如雲、護衛如茵、耀武揚威的、眞就做了威風凜凜的團長哩、三麻子、二禿子、粘了光、也當了營長、副官、九棒槌々不着的乾小舅子、也弄上一個聯長、這就應了那一人成佛、九祖升天的話了、說到這裡、不覺的就打了個冷戰、轉想到我們這沒有那樣好親戚的呢…？咳！別題了、就憑你有多大的本是、多大的能幹、只好是坐在炕頭上、瞪着自己的老婆孩子、使勁罷了、如果你也想着混個官兒做一做呢、那也不難、丟了你那書本兒、坐在門口就是門官、打起燈籠、就是燈官、面目十全依是五官、老婆子還稱咱們是官人呢

卜筮之源流（續五）

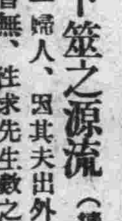

昔有一婦人、因其夫出外多年、音信皆無、往求先生數之、適先生他出、其徒因該婦手持摺扇、忽然而股分離、數之曰、大凶、骨肉分離之象、婦人聞言、痛哭而歸、路遇先生、問何故痛哭、婦人以告、先生曰、彼數誤矣、此乃大吉、穿上衣裳見父母、脫去衣裳見丈夫、汝夫今夜必歸、婦人聞之、轉悲爲喜、婦原信先生、非信其徒、故聞先生之言、深信不疑、以先生所數、萬無一失也、於是回家、眞有捲簾上牀喜不定、爲郎裁衣失反正之情、山上山（出字）藁砧何在、大刀頭（還字）迎風、如何洗塵、以爲見面時、應如何喜滿心懷、心中思念、手便作去、有酒有肉、烹煎蒸炸、儕備妥當、倚門而待、卜筮近止、征夫邇止、是夕果然、其夫施施從外來、夫妻久別、亦既見止、既覯止、喜可知也、其夫見酒肉悉備、陟起疑心、疑其妻有外遇、妻告以故、疑團頓釋、始而口角、繼則反目、其夫忿然出門、擬見先生、以探眞相、方至先生門首、汗巾落地、低頭拾巾、腰帶自解、以口含巾、以手結帶、先生見之、曰速回速回、家中有人懸梁、急尙可救、緩則無及矣、何以知之、口巾爲吊、故知汝家有上吊人也、其人急轉回家、其婦因受不白之冤、遂尋短見、自經溝瀆、甘蹈匹夫匹婦之量、甫投環而其夫已歸、幸免家敗人亡之慘、是禍以數生、亦以數弭、此梅花數之片片談也、梅花數者、爲宋儒邵康節先生所作、康節嘗數一墨水壺、今日午時、數當破碎、以手持之、看誰敢來破此壺、天已傍午、其妻請用午飯、康節不應、其所以不應者有二道、一看水壺之如何破法、一恐他人或來破之、欲保護焉、使過正、故其妻三呼不應、其妻絮聒不休、康節怒心發作、將手一拍、壺已粉碎、是其所以保護之者、正其所以破碎之也

◇守財奴警世滑稽良片 一名爲富不仁、放映、禮記云、臨財毋苟得、羅狀元訓家詩云、世亂多財禍更橫、後人不之察、對於財利上、往々貪婪無厭、除死方休、而對於慈善事業上毫不捐助、推其意、除財以外、不知有他、并未思及人存則財存、人亡則財亡之一日也、若「守財奴」影片、其即爲若人而編此劇乎、試爲略述於下

有王仁者、某邑之富翁也、家中盈千累萬、視線若命、慳吝無倫、故人贈以大號曰（守財奴）王仁有弟曰王義、爲一安分守己者、與王仁分居有年、妻張氏、子志淸、女素貞、一門數口、因家貧不能度日、一日王義往兄家乞貸、王仁夫妻百般推脫、最後給糧米數斗、王義歸家、與其妻相對愁顏、謂親兄尙不可恃、況他人乎、遂囑妻子紡績操作、以謀朝夕、而素貞尤勤苦、常至深夜不輟焉、王仁自拒絕其弟借貸後、慳吝益甚、有農人施阿大當欠債、貧病交迫、仁竟牽其耕牛而歸、是年大荒、闔地紳士爲災民侍賑、向王仁家募捐、仁竟一毛不拔、一夕、仁家遇盜、幸得其弟王義父子聞訊馳至、將盜擊退、而王仁反疑之爲盜夥、其狂悖如此、惟人之賦性不同、仁有子名志勤、乃常私負米餽其叔王義、亦可見（守財奴）之行爲、雖至親如子、亦以爲恥矣、卒之王仁因富而不仁、常遇盜刦、並縱火焚其居、家人群挾王仁出奔、至野外不日即死、家人守仁旁悲傷哭泣、無以爲計、適逢王義經商獲利而歸、詢知其事、遂爲仁成殮、而迎嫂姪於其家、衣食一切、盡行供奉、其慷慨有如是者、總之此片情節極多、很有趣味、觀之不但能使嗇財若命者回頭猛省、且能使處貧困者振起精神、卓然自立、對於社會上、實有莫大之裨益、悲歌憤激兼帶滑稽、全部演品、聞此片係好友公司最新出品、布景與光線、亦無一不善、上海大戲院以重金租來、已於八日放映、愛觀警世滑稽良片者、盍興乎來

長春 上海大戲院 六月七號起開映

長城畫片公司出品

賢媳婦

王漢倫主演

中國唯一社會哀情偉大傑作

▲介紹觀衆？

王漢倫女士是我們中國電影界的一個數一數二的明星看過她主演的影片的沒一個不說他一聲好的但是女士主演這部賢媳婦用了半年的工夫練習表演憂。愁。抑。鬱。完全從內心裡表演出來一舉一動都能循規蹈矩一哭一笑又能恰合身分臨死時那種剛毅不屈的動作更屬難可貴觀衆們大家提起些精神來看看這位王女士主演的賢媳婦

▲國產影片是應該提倡？

世界潮流的澎湃人類文明的進步在近十年來我們大中華民國的偉大事業也興起了不少電影雖是一種娛樂的消遣品然而對於社會的嚮應却實站有很重要的地位因爲他的根據是在於提倡教育灌輸文化請問我們中華民國現在的教育怎麼樣？現在的文化怎麼樣？不是我們中國人滅中國人的志氣簡直趕不上歐美各國那末用什麼方法來補救呢？祇有提倡教育灌輸文化我敢大膽的說不到十年就能超過他們歐美各國了國產影片既能提倡教育灌輸文化那末我們同是國民一份子對于這國產影片是應該提倡麼？長城公司這部賢媳婦就是今日中國黑暗社會裡的一個當頭棒有志的觀衆們我們應該大聲附和竭力提倡我們的國產電影才對呀

馬雲淸女士附稿

下期預告

中國現代軍時哀情巨片

春閨夢裏人

上海長城公司出品

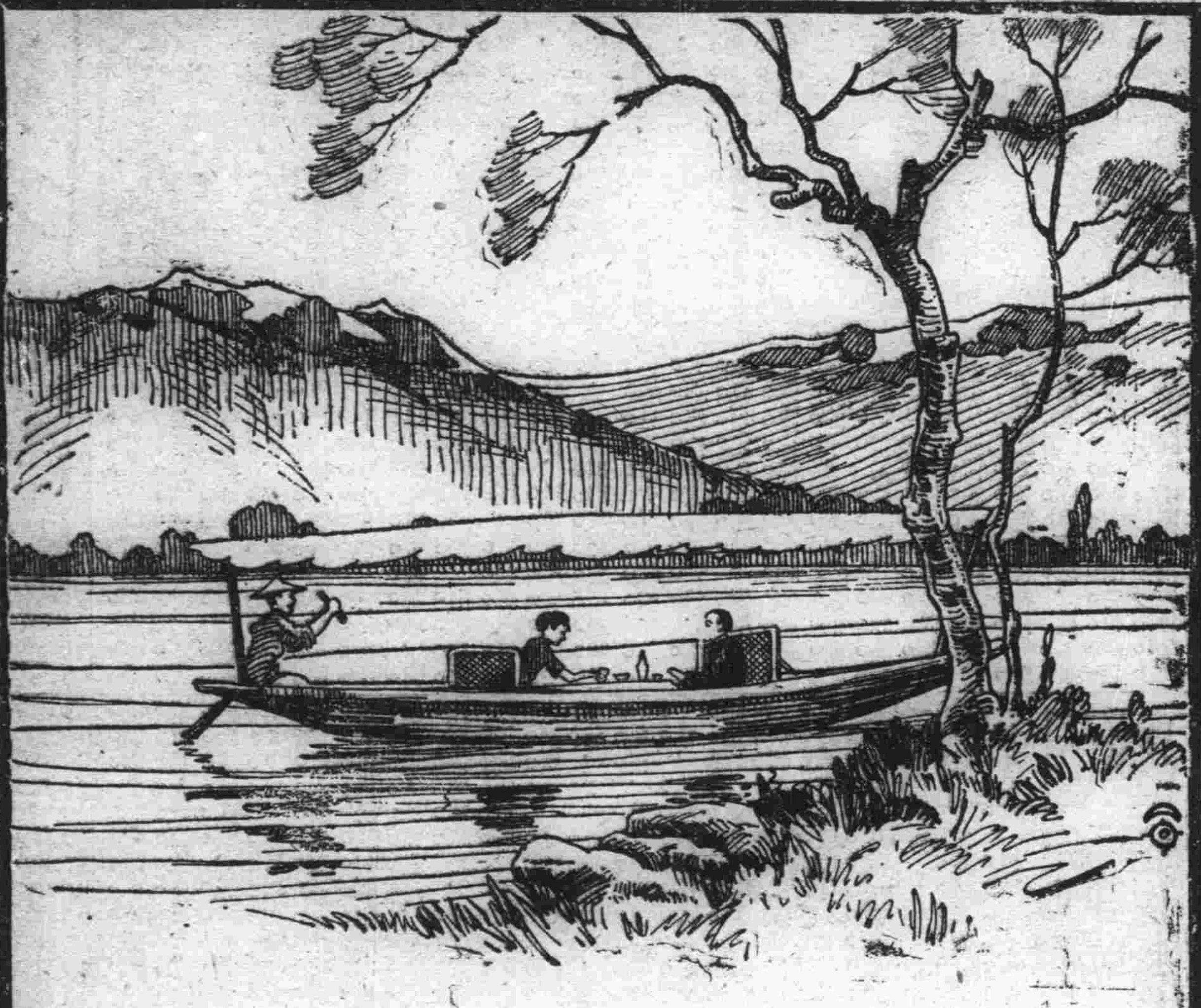

△山水與人物

幽雅的人物，點綴在幽雅的山水中，這山水便越顯得幽雅了。

這好比精美的味の素，調和在精美的菜肴中，這菜肴便越顯得精美了！

調味精粉

味の素

味の素本舗 鈴木商店

C—102

注意國貨

官准存案 提防假冒

牛首商標

雲丹

氣味芬芳香甜適宜

懷中常備之神劑 人人必需之雲丹

健胃清心 避疫解暑

大包 藥價每包一角

總發行所營口義興成餘記藥行

日中常備奇解異妙品

電話一千一百六十三番

經官化驗純粹國貨夏令消暑驅毒清腦防疫衛生殺虫人人必需全國馳名功効無敵之老牌雲丹已經發售了

主治効能

胃不消化 時行傷風 中暑中寒 時疫急痧
口臭牙痛 子午吊脚 竅閉關塞 赤痢血痢
嘔惡心跳 大便閉塞 四時時疫 舌燥口乾
水瀉痢疾 腹脹噎膈 霍亂吐瀉 肚痛胸悶
頭痛燒熱 宿酒痞塊 煙酒暈般 食不消化

定價表

大包現大洋五角
中包現大洋壹角
小包現大洋五分

營口西大街 電話一一六三
義興成餘記大藥行
總發行所

痔瘡救星

◉君患痔瘡否 ◉君覺痔癢難忍否
◉君患脫肛否 ◉君大便時流血否
◉君因患痔瘡而坐臥不安大便時痛楚否

君如敷用第威德痔瘡膏必能

痔瘡痊愈 奇癢消除
脫肛平復 流血頓止
坐臥如常 大便不痛

第威德製藥公司啓 上海郵政信箱九四五號

▲各大藥房均有出售

長生不老術

人類未來之福音
醫藥界之新發明

長生不老之仙藥 東亞各國伊古以來 皆有此種傳說 而一般人之欲獲得此長生不老仙藥之心理 則又無論東西各國人士 八九相同 不過空存此種願望 而苦實現之無逐 今幸有維也納大學教授生物學研究所々長斯泰因納哈氏 研究一種返老還童法 而使人遂其長生不老之希望現己從許多方面証明其完全成功 此種醫藥界之發明 實人類未來之福音也 據斯泰因納哈氏研究所得說婦人之卵巢 男子之睪丸 所分泌之生活素實爲身心活動之根源 而人物之衰老 即由於生殖腺之分泌作用減退或停止 反之欲圖 生殖腺健全 而使其分泌盛旺 則百歲老人 其活動力與二十歲之青年等 敝公司即本此理剏製**來福片** 來福片之効用 專治陰虛 腎虧 精薄 精冷 陽物萎縮 擧而不堅 遺精 夢洩 滑精 見色流精 小便頻數 尿管滴漏 手淫過度 精腎渴衰等症 須知生殖機關失其効能 若不速治則体內 生活力日形減退 人生到此 毫無樂境 君若覺精易疲 四肢酸痛 頭暈耳鳴氣促心悸 即上列諸病之兆 宜速服**來福片** 強壯腎闗 堅固精道 扶助元陽 滋補腎水 連服旬日 定能頤奇効 即無病而体虛之人服之亦能神經靈敏 思想日新 精血充盈 扶陽正氣 誠濟世活人之寶筏也 若欲

保永久之青春欲元氣增進記憶力及精神乎
去百病根保持自然之美防衰老而長生乎
保夫婦之情愛享受天賦之樂乎

則請速服**來福片** 來福片藥價每瓶洋二元五角 每六瓶大洋拾參元 每打大洋貳拾五元

經理所

奉天四平街 大德生大藥房　遼陽西大街 義和堂藥房　營口二道街 中西大藥房　瓦房店新市街 德記大藥房
奉天鼓樓南 五洲大藥房　鐵嶺西門裡 義和堂藥房　營口魚市口 五洲大藥房　大連市監部通 華泰大藥房
奉天鼓樓南 歐美大藥房　長春北門外 中西大藥房　營口永世街 興亞大藥房　天津鍋店街 葆記公司
奉天鼓樓南 永年大藥房　長春北門裡 興亞大藥房　芝罘朝陽街 華美大藥房　西園子永樂街 德記大藥房
北京東單牌樓 東亞公司　哈爾濱道外 泰華西藥房　吉林糧米行 五洲大藥房　其他各埠大藥房均有代售

美商花旗銀行

總行紐約開辦一百餘年
支行五洲各大商埠
資本美金壹億六千萬元 合日幣三億四千餘萬元

奉天

支行在商埠地馬路灣自行建築樓房於本年十月工竣 電話（中國南分局五十五）（日本長一千零六十號）

臨時辦公處商埠地三經路遊藝園北

化粧次序 双美人牌香皂 双美人牌洗臉粉 双美人牌雪花膏 双美人牌花粉 双美人牌燒胭脂 双美人牌刷花粉 美人

擦面最宜 双美人牌香皂

以最新化學與四十餘載之經驗始得製成此絕世優良香皂

大連

喚起市民之注意 舉行交通宣傳日

四警署沿街撒放傳單

大連市中、每屆春夏之時、交通事故頻起、以致市民恐慌、纖足不出、然究其原委、一因行人繁雜、二係一般司機者怠懈之所致也、各警察署因有鑒及斯、故經連開會議之結果、爲喚起市民自動的注意計、遂定於月之十三日四警察署一齊舉行交通宣傳日、沿街撒放傳單、以期週知、而保安生、若無效果、再施地方宣傳、務使交通事故減少云云、茲將其當日撒放宣單原文、照錄如左

〈安全第一〉

一、道路必須靠左邊兒通行不可濫入車道

一、橫過道路時必得注意前後

一、電車自動車雖在停車中不可通過其直前直後

一、不可在道路上游戲

一、無論何車不可跳上跳下

當日除撒該傳單外並印有圖畫宣傳單四百張專事分發澡堂戲館劇場所云

殉職者之遺骸

由乃弟運回原籍 欠欵者萬勿昧良

沙河口警察署衛生係之係員聶樹桐年三十三歲、於月之六日午前四時五分、因火傷過重、而行長逝、業誌報端、惟該署署長飯島氏、因聶因公殉職、除賜多數憫恤金外、至於葬儀等要、悉由該署負擔、聶之靈柩於七日午後經乃弟聶樹技、照顧之下、已由便船送回原籍地山東萊州府平度縣矣、惟聞聶樹桐生前頗有相當之積蓄、但聶善於交友、所有餘裕、悉借在外、並無借帖、而今聶既然逝世、尙遺有妻子父母、無人贍養、故該遺族深望欠缺聶樹桐之債務者、莫行昧良如數還清、使死者瞑目於九京云

一年間之 自殺者卅九名

以失戀爲最多數

歐風東漸、智識啓新、學士多醉心戀愛、婦女傾於淫奔、正在此烏雲障氣之中、打倒羞恥之說、又甚囂塵上、以致近幾年來、因婚姻不自由、甘心自殺者、時有所聞、至於婦女淫奔之事實、幾無日無之、人心澆漓、異於曩昔、依此可見一斑矣、對此據沙河口警察署之調查、於客歲之一個年間、不自由勿寧死者、中日人共達三十九名、其中雖有因商業失敗而自殺者、然關於失戀及嘆薄命者居數頗多、除此而外、死於車下及海中者、華人五十四人云

直魯地面不靜 住民移居北滿

今年約有三十萬

因時局動亂、地面不靜之山東直隸方面、向北滿移住避難者、已達三十餘萬、途中因爲貧困、竊於旅費、鬻女賣妻者、不計其數、又以罹病而死者、續發不絕、爲狀極慘、目不忍睹、至於現在北伐、就已成功、地方可保安逸、惟連年迭遭兵燹、居民已無餘資度日、今年移住於北滿者、約能有三十萬云

警官移動預訊

據聞安東長春兩署長、已有決定隱退之說、以關東廳之武波大林兩警部、昇進警視、以沙河口之飯島署長、繼大林氏之任、前田大連警察署警務主任、榮任沙河口警察署長、大連警察署之主任階級、尙須異動一名、未知確否云

最新式設備之 奉天丸處女航

十三日開往青滬

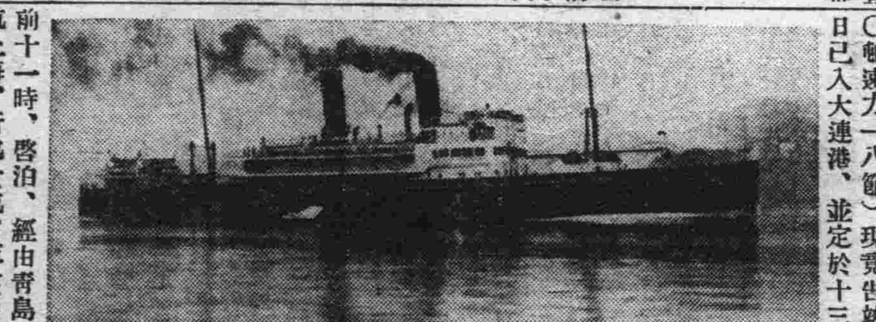

大連汽船會社在神戶三菱造船所建造中之奉天丸（排水五、八〇〇頓速力一八節）現竟告竣、九日已入大連港、並定於十三日午前十一時、啓泊、經由青島、直航上海、行處女航、再該會社本定於開航之當日、舉行盛大之祝賀宴、然因時局之關係、不便舉行、現僅備有茶點、又定由十二日午後一時起、四時止、歡迎一般市民前往參觀、該船之泊碇所爲第七號云

強盜及殺人犯

押解來連交法院

旅順警察署、在該管內鹽廠逮捕強盜張奉沼三十七歲、及在方家屯會曲家屯殺害行搶之劉溫德兩犯人、經問明之後、於六月六日解送來連、交大連地方法院、按規處罪云

消夏最宜之屋頂 花園贈予彩票

本月二十日開幕

大連夏日夜間之遊玩場、以大和旅館絕佳、例年一至夏期、卽行開放屋頂花園、以供一般士紳淑女消夏、本年之開園期、豫定在二十日、今年對於設備方面、雖無特別新趣向、但對於入場者、不加制限、惟備以多數物品、價在二圓至二三角錢之物、附以彩票、使入場遊賞者、飽嘗消夏之快樂、更對於餐饌、亦不限制、僅備以夏夜醒心、舒懷之食物、至於華人入場消夏者、總宜有所限制、如衣服不潔者、容顏污穢者、槪不準入、故豫定本年、將入場料之冰糕價、由三角錢增至五角、以示限制、藉保公衆衛生云

梁士詒氏赴滬

乘七日入港之交通銀行總裁梁士詒氏、係而見前交通總長葉恭綽氏而來者、梁氏於八日午前十一時、乘長平丸赴上海、葉氏特至埠頭歡送、聞梁氏尙欲赴日、一般人非常注目該氏之行動云

遺棄屍體敗露

八日午前六時半許、有千代田町派出所之巡查、在山手町附近巡邏之中、忽望山手町山下有擧趾不安之人一名、以是卽行趕至、則見該人身側、尙置有屍體一具、而該警官見景之下、疑爲殺人之犯人、因之卽一躍而前、將其捕住、押至所內、始知生者爲趙夢、據趙夢供稱、劉楳係其友、因昨夜忽患惡疫、藥石罔效、一命嗚呼、爲勢所迫、實不得已、遂將其棄在此地、至於殺害者、實屬不敢云云、該所據情、總不得信、於是卽電告本署、及經官醫診斷之結果、始判明死者並非殺害、乃因患疹窒扶斯而死也、而爲雖判明劉楳非趙所殺、然趙夢之遺棄屍體之罪名、却成立矣、於是卽以遺棄屍體之犯人、押送大連本署、仰爲治罪云

姜賓過連赴奉

山東督辦公署軍務處々長姜寰氏、已由七日朝入港之天潮丸來連、稍下船後、卽於市內裕豐旅館事休憩、途乘是日午後八時二十分之列車離連北上赴奉矣

小學校長會議

大連市內各小學校及公學堂長、於七日午前十一時、在市役所會議室、開關於市費支出之昭和三年度需要費消耗品費十萬二千二百四圓之分配及支出之件云

自動車撞傷行人

市內聖德街一丁目三百五十番地居住之桑木重平、年三十四歲、於七日午前十五分、操縱大字六六號之自動車、由日本橋向榮町進行之中、途至榮町一番地五十九號、前竟將通行中之同和棧櫃夥張永江撞倒、頭部負傷、立筋人急送博愛醫院治療、然據醫師云、雖無生命之關係、然無亦須九日間之治療、但對於撞倒行人之原因、現尙追審加害之運轉手中云

露天卸賣市場

本月十八日開設

大連市營之卸賣市場、自十八日起、在入船町常盤橋北方之空地午行開設露天營業、一切之建築於六月七日方始着手、於七月末日方能竣工

業已竣工之 民政署辦公室

藤井課長視察

大連民政署與大連市役所同處辦公、近來事務紛繁、室不敷用、遂復新築三層樓房、專作民政署之辦公、於去年九月末起工、本年六月五日始克告成、七日藤井庶務課長、先行視察內部、以便配置各課各係之辦公室云

發見屍體一具

檢驗後卽行掩埋

現在市內榮町一番地七十一號居住韓奉廷、於七日午前四時半許、以籌在門外灑掃街庭之中、偶在路旁溝渠之中、發見死人屍體一具、身長三尺、頭東足西、兩手垂下、双目緊閉、上覆碎布、爲狀極慘、怖恐之餘、遂至該管轄之派出所、據實報告、該所得報後、復轉告小崗子警察本署、於是由樋口巡查代理警部攜同官醫陳章哲、齊至該地、經檢驗之結果、死者爲男屍、年約五齡、至於致死之原因、乃係急性腸炎、經判明的確之許情後、立着宏濟善堂來人、拿棺材裝去、送義地掩埋云

櫃夥竊欵潛逃

被捕追審餘罪中

香爐礁第三區三十一番地魁順號之櫃夥程遠積年二十三歲、於上月末乘司賬者不備之際、竊去小洋百元立卽逃無蹤等情、業誌前報、惟該號自失盜之後、卽通告沙河口警察署、代爲搜查犯人、而該署之刑事等、於搜查犯人之中、於月之七日午後七時許、該犯人竟在市內福順厚油房內逃捕矣、及帶署訊問之下、而程遠積已供認事實矣、於是卽行收押追審餘罪之中云

豆腐房失火

煙筒不完善所致

市內小崗子新起三十一番地豆腐房、於月之七日午後八時四十六分、忽然失愼、幸被他人發見、卽通報小崗子消防屯所、該所得報之下、卽留機而往、大肆撲救、刹那間火卽鎭熄、未克漫延、惟究失火之原因、係爲煙突之不完善有所致也、損失輕微、僅三四元耳、誠可謂不幸中之大幸也

玩忽職務被斥責之 苦力牽衆打工頭

幸爲取締巡查所遇未釀大事

茲有原籍山東省萊州府高密縣之盛德有者、年二十八歲、現在沙河口西町二百十五番地居住之王苦力頭王洪柱處苦力宿舍居住、於七日午前八時許、盛德有在沙河口滿鐵工場工做中、因玩忽職務、竟被苦力頭王洪柱叱責、盛因不服、會起衝突、以是盛德有卽懷恨在心、佯機報復、而盛自被王洪柱責備後、不惟不安分、自已潛心工做、且對王言、要不用老爺、滿不在乎、而盛語畢、亦卽行輟止工做、憤々而去、不料比及午後、王洪柱公畢於歸宅之途次、在西町百五十三番地附近、竟被盛某所遇、遂呼同其友輩十二三人、一齊動手、該等聆言之下、蜂擁而至、拳擊足踢、開始激戰、惟王寡不敵衆、卒被毆倒、展轉在地、與衆抵抗、而王洪柱之生命、關鍵正在千鈞一髮之際、幸被沙河口警察署之取締巡查所遇趕至其前、始行制止、惟仆地之王洪柱、滿面流血、鳴々頻鳴、之祈官救援、於是該巡查卽將首領盛德有、解送本署、以傷害罪懲辦、以儆效尤云

京津間電報不通 京津奉尙照常

遞信局接得通知

大連遞信局接得通知北京天津間之中國電信線、爲騷亂之關係自七日以來、各線均咸不通、兩地間之電報、每日均以自動車運搬至奉天北京天津間之中國電信線、尙行照常開通云

市役所開會 協議納涼大會

大連市主催之中央公園內納涼會預定自七月一日開始、關於此次協議定於九日午后一時、在市役所會議室內招集市會役員、開始協議云

當選連任之 錢鈔組合長

因辭職起問題

大連錢鈔取引人組合之評議員選擧、於六日已開會選擧、結果前組合長劉仙洲、副組合長赤塚彌太郎兩氏、重行當選、惟兩氏因櫃務羈身、無暇顧及、當場辭退決意不幹、嗣後遂開評議員會、經衆討論之下、乃未選出、多希望連任、但刻下以表面觀之、不惟無人勸告、且發生種種問題、因之將來或發生內訌、亦未可知、總之正副會長問題、又趨於混沌狀態矣云

演講佛學醫學預佈

値此道德墮落幾殺紛爭之今日、有仁者惄然憂之、萬國道德會有見及此、特於每星期下午二時、入延請名人演說、有益於世道、茲心等四目、以冀挽回於萬一、茲者本星期六月十號、下午二時、又是該會演說之期、業已訂定中國銀行行員王小純氏、演說佛學與社會之關係、並請該道德會會長、梁天柱、接續演講文學與哲學之關係、聞王梁二氏對於哲學奧妙研究最深、屆時必有一番妙詞、以嚮聽衆而酬來賓、且不費分文、獲增常識、豈不美哉、演說處在南山近江町七十五番地、信昌東樓上、道德會事務所內云

自行車競走大會

滿洲經濟時報社主催之商店訪問自行車競走大會、定由十日午前九分、於電氣遊園下擧行、被訪問之商店、共爲百三十家、其外一般競走者、有十哩五哩三哩及小兒競走等、貪出場之選手爲百五十名、屆時必有一番盛況云

滿鮮長距離 電話將開通

通話費已決定

滿鮮長距離連絡通話之開始期、經關東廳遞信局與朝鮮總督府遞信局協商成立、遂由旅行試驗通話、成績亦極良好、目下仍在積極辦理實施之手續中、至遲於六月下旬、或七月初開始通話、連絡區域滿洲方面爲大連、旅順、營口、遼陽、奉天、撫順、鐵嶺、開原、四平街、公主嶺、長春、安東縣、朝鮮方面爲京城、仁川、鎭南浦、平壤、及新義州各地、其費金豫定如左

擴張區域	一次之通話費
大連京城間	二圓四十錢
大連仁川間	二圓四十錢
大連平壤間	一圓九十錢
大連鎭南浦間	二圓
大連新義州間	一圓六十錢
旅順京城間	二圓四十錢
旅順仁川間	二圓四十錢
旅順平壤間	二圓
旅順鎭南浦間	二圓
旅順新義州間	一圓六十錢
長春京城間	二圓四十錢
長春仁川間	二圓四十錢
長春平壤間	二圓九十錢
長春鎭南浦間	二圓[illegible]十錢
長春新義州間	一圓五十錢
四平街京城間	二圓二十錢
四平街仁川間	二圓二十錢
四平街平壤間	一圓八十錢
四平街鎭南浦間	一圓八十錢
四平街新義州間	一圓四十錢
營口京城間	二圓二十錢
營口仁川間	二圓二十錢
遼陽京城間	一圓九十錢
遼陽平壤間	一圓四十錢
撫順京城間	一圓九十錢
撫順平壤間	九五錢
鐵嶺京城間	一圓九十錢
鐵嶺平壤間	一圓四十錢
公主嶺京城間	二金三十錢
公主嶺平壤間	一圓八十錢
開原京城間	二圓一十錢
開原平壤間	一圓六十錢
奉天鎭南浦間	一圓四十錢

法院事項

△訴訟　原告李兆安被告江嵩財外另一名請求退還土地金三百圓（六、四）

△勝訴　原告由萬福被告韓茂堂請求墊欵金三百四十圓五角原告勝訴（六、五）

◇…無線電放送目錄…◇

六月九日　星期六

○自午前十一時行市（特產、錢鈔股票）

○自午後零時三十分行市（特產錢鈔、各地行市）新聞

○自午後三時三十分行市（特產錢鈔、股票、各地行市）新聞

○自午後七時三十分　一、新聞　二、講話　南滿洲教科書編纂部　浦田繁松　三、義太夫　朝顏日記　長命保　豐竹呂競　四、簫　若葉　河野萌山　松藤萌季　五、（映畫說明）松葉詩朗　滿藝館管絃部　六、中國唱（罵闖）陳金陵　管玉魁　七、榮罡子　八、天氣豫報

大連天氣預報　六月九日星期六　（晴）　西北風

印刷

中西書報　證券股票　印花貼頭　招紙廣告　簿冊單據　名片柬帖

大連市伏見町二八　新亞印務公司　電話三二〇二番

德國政府實驗特許聖藥

生殖靈

真能返老還童

補身益血　轉弱爲強　發育軀體　功效驚人

男女用生殖靈　每盒服七天售上海大洋七元　每料服一月售上海大洋廿八元　謹防假冒

奉天大連哈爾濱　美商三德洋行獨家經理

頭班學者不收學費

函授畫相招生

敝人遊留外洋、察文明諸國、有一般技藝人民、能白手來財、徒發萬金、我國雖然改良生活、反困難、皆因人之技藝缺乏、欲達到最高上之技藝、並作謀生之患、經莫如繪相、敝人有鑒如此、故創辦美術函授、頭班減價、因有多數困難弟兄來函、爲且求減、敝人決意犧牲三月光陰、頭班不收學費、聯絡熱心學員、另有章程、函索卽寄、外附郵票四分

哈爾濱道裡外國二道街　文山美術社函授部啓

懸賞尋妓

茲有搭住妓女金鈺、北京人、與大同銀行員常金聲、昌黎縣人、偕逃、有知情報信、因而捉獲者、酬現洋三十元、將人送到者、酬現洋八十元、特將該妓像片揭左、以憑查找、決不食言

奉天工業區　萬寶書館啓

高亭唱片乃最著名生旦淨丑全俱板別應有盡有

鑽鋼俱備

餘慶洋行經理

大連市浪速町二丁目四四番

醬油材料糖色廉價廣告

本工廠專造醬油糖色、歷有年矣、品質優良、名馳天下、本號今爲擴張營業起見、減輕利益、以酬主顧、本埠外城如有購者、來函照辦、不悞、特此聲明

大連沙河口仲町一二九番地　振華號　電話九三二二番　振替大連一六六六番

聲明遷移廣告

啓者玆因本號修蓋樓房、暫遷至泰公街五十五番地亭祥裕油坊院內照常營業、恐未週知、特此佈告

大連西崗信誠湧謹啓

鳴謝告白

啓者敝號等房物、先後在金屋、羊城兩公司受保、月前被火損失甚巨、原駐安東代理周某積欠兩公司欵項不少、潛逃無踪、今蒙兩公司派人到安查勘、照損失之數賠償、特此鳴謝

安東　裕盛福　世昌號　殷盛軒　實聚棧　福順永　萬和祥　元興順　三合盛　德順福　同聚福　如三號　慶和順　同啓

東亞隱士

相法精奇　詳批八字　奇門拆字　六壬占卜　堪輿大

寓浪速町雙泉堂西門南鄰　電話八六一八

介紹人　張本政　侯錫九　傅立魚　邵慎亭　麗睦堂　邵乾一　于壽亭　林泗亭　徐香圃　同啓

世界大戲院

紳商挽留三天

空谷蘭

下期預告　西遊記之一　古宮魔影　前部午後二時起映　後部晚間八時起映

不日開映　白雲塔（梅花落）

上海大戲院

陽曆六月八日起連映五天

社會循環名片　守財奴八本

加演　上海南市搶救火會　張作霖看大砲　共一本

預告白狀元祭塔

大連奥町　永善電影院

美國環球公司　電影大王

舊曆四月二十日起　消短劍　共十二大本　連映五天

下期預告　大破兒女英雄　十三妹　能仁寺

東昇園羊肉菜館啓事

敝號在大連開設飯莊二十餘年、專做羊肉菜品、廚師技術精巧、菜味餚美、可口、各界早已公認、去歲由奥町移併西崗支店、以來生意倍覺發達、本主人不惜重資、又賃妥接壁樓房一處、連接三十餘間、房間寬濶、修飾清潔、極合衞生、現值天氣漸熱、羊肉一物、又能解暑、避瘟補脾、健身、誠夏期最要之食品也、故請衞生者、皆多用此品、如蒙惠顧、倍形歡迎、恐未遍知、謹此聲明

大連市西崗大龍街十三番地　電話六九七四　主人　曲振東

營口海昌公司

海順堅固快輪

准於夏歷四月十九日卽禮拜三開往上海、每隔十天一蹈、常川往來、裝貨搭客、設備週到、飲食適口、官房艙吊鋪、皆極舒暢、統艙亦復整潔、竭誠招待、如蒙惠顧、不勝歡迎之至

海順輪船業務主任　邵湖生謹啓

聲明出兌市房

旅順水師營西大街路南（卽市場東邊素稱西南街第一番地）有敝人自置市瓦房十四間、平房五間、連代街基一塊、今欲出兌、如有接兌者、請至魁元永或直接與敝人來函相商、均可、如有通信問至開盛華興公司、便妥、此佈

民國十七年陽歷五月　王品一啓

衣食住行

食衣住行、在在均須研究衞生、惟食尤關重要、古諺云、病從口入、諒不誣也、但家製食物、爲數有限、兼之自食之品、當然處處留神、不致有非物攢入之虞、若商店出品、竭力講究衞生者、亦能使客不懷疑慮、若夫忽略、難免不潔、本主人有鑒及此、特在監部通開設宜康食品號、請名師自製各種細點及糖果等類、隨時研究衞生、以迎合社會爲宗旨、至於販售中外罐頭洋酒雪茄官燕銀耳南北果品、式式新配、無需爛之弊、現在裝修、一俟工竣、擇吉開幕、倘蒙賜顧、准贈細瓷

大連監部通　宜康食品號露布

經濟

五月中特產市場 豆油豆餅之市況
較去歲成交額餅增油減

五月中大連特產市場、大豆高粱之市況、已誌昨報、茲再將豆餅豆油之市況概略誌左

豆油四月底、以佳良市況而越月、月初因存貨薄弱、以致惹起人氣、近期遠期、均已硬化、而四月中在九十六七元彷徨之銀價、入五月後、未幾急騰至百元、然於豆餅初無感應五月限二、一六五六月限二、一四〇七月限二、一〇〇呈月中之最高價、其後銀價陸續騰昂、節節告進、固日商轉賣激烈、與中國時局之所致、在此情形中、乃爲出軟弱材料、市場受其影響、餅市雖快、亦難伸張、輸出依然不振、頗極閑散、上旬、銀價急騰、華商油房帮、因遠期日商主力之購貨、與近期納會之接近、曾稍有交易、未幾仍返其閑散氣象、至下旬又復因銀價之暴騰、油市遂又低落、七月限呈一六七〇之低價、其後市況已帶夏枯之勢、雖油房縮短操業、銀價反落、而終無何等反響、遂於閑散歡調中越月、其成交額百十五萬五千五百一箱、較前年減少十二萬九千五百一箱矣、至於包米則未妥、爰將五月中各品成交額及最高最低行市列左

大豆（單位成交額）

限月	出來高	高價	低價
五月限	一,一六八	六,三四	六,一七
六月限	一,一二六	六,三七	六,一六
七月限	八三五	六,三八	六,一七
八月限	一,〇八一	六,四〇	六,一七
合計	四,二〇〇		

高粱

限月	出來高	高價	低價
五月限	九二九	三,三〇	三,一〇
六月限	一,〇七六	三,四二	三,一九
七月限	六八三	三,五二	三,三〇
八月限	四六〇	三,五七	三,四二
合計	三,一四八		

豆餅（單位成交額千片）

限月	出來高	高價	低價
五月十四日限	九八六	二,一六五	二,〇八〇
五月末日限	一八三	二,一四〇	二,〇一〇
六月十四日限	一,六二一	二,一四〇	二,〇五〇
七月十四日限	四三九	二,一〇〇	一,九九五
八月十四日限	一七一	二,〇九〇	一,九八〇
九月十四日限	四五	二,〇四五	一,九七五
合計	三,四四五		

豆油（單位成交額百箱）

限月	出來高	高價	低價
五月十四日限	四二五	二,一〇〇	一,九九五
五月末日限	六〇	一七,一〇	一六,八〇
六月十四日限	三七五	一七,三〇	一六,五五
七月十四日限	三八五	一七,四〇	一六,七〇
八月十四日限	三一〇	一七,五五	一六,八〇
合計	一,五五五		

錢糧商情

特產市場、市況繼續閑散、行市亦無格別之變化、多無興味、大豆落價、一般形勢可稱平穩然需要既薄、根底猶弱、近期或將實現六元亦未可知、豆餅亦强弱參差前途不容樂觀、獨豆油維持其堅調、成交僅一千箱耳、高粱因虫貨較多、以致伸力受其牽制又落一二分矣、

△現貨前場、混保大豆帶皮開盤六元零三分、收盤六元零二分不帶皮開盤收盤俱爲五元七角八分、妥八十車、豆餅開盤一元九角八分五、收盤一元九角七分五、妥三萬五千片、豆油開盤十六元七角五分、收盤十六元八角、妥千五百箱、高粱開盤收盤俱爲三元零五分、妥十八車、包米開盤收盤俱爲四元妥十車

△錢鈔市場、八日朝海外材料、倫敦銀塊二十七便士十六分之九、落四分之一、期貨二十七便士十六分之七、落四分之一、紐約五十九仙令八分之七、落二分之一、中美六十七法郎八分之五、落四分之三、日美四十六法郎四分之三、落十六分之一、匯申七十一兩六〇〇、大洋爲三元五角、上海標金由三百五十兩四至五十一兩六、當市銀價、日來繼續看疲云

但買氣既因之減殺、而關於交貨之種種狐疑懸念、乃隨之雲消霧散、及至中旬、銀價由平穩漸趨於跌落、豫料豆餅銷路、可以盛矣、詎銀價雖回跌至百零一元、而因日本出兵徵發輪船、從來輸送貨物之船隻、一時頓感不便船商鑒於存貨如山、未能出運、乃乘其千載難遇之機、高擡運費、因此日商買氣頓衰、未幾銀價又復昂騰、餅市遂愈趨蕭條、遠期亦漸入於閑散期焉、迨至下旬、銀價狂騰、一躍而至百八元、餅市乃隨之大落、幾有一蹶不振之勢、雖銀價由百八元回跌至百三元、但因日商主力紛々轉賣、以致毫無反映、依然在風雨飄搖之中、卒以六月限二、〇〇五七月限一、九九五八月限一、九八〇之低價越月矣、至其成交額爲三百四十五萬五千片、較諸去年尚增加九十九萬五千片焉

豆油月中始終未脫其軟弱之一途、月初五月限一七、二五六月限一七、三〇七月限一七、四〇八月限一七、五五呈本月之高價、而

東北造船所發展之計畫

濱江通信、東北航務局之修船廠前經擴充範圍、改爲東北造船所任邢契莘爲所長後、同時將廠址移設江北、（原東省鐵路船塢）性質既爲獨立、規模愈益闊大、設備方面、所有機器模樣翻沙銅鐵冷作等廠、均經設置完備、應有盡有、營商方面、除修造各輪船外、並兼辦對外營業、如修理製造汽船拖船輪船及修配各項樣件俱能代辦、據聞現定計畫、模仿上海江南造船所辦法、不獨自造船隻、且介機器材料、鉅細畢備惟着手伊始、總廠遠在江北、而哈埠商務中心、則在南岸、雖一衣帶水之隔、而計畫中之對外營業難免不生阻碍、因於日前商准東北聯合航務局、在局中設一辦事處名曰東北造船所營業分部、凡感江北道遠來往不便者、從可逕與該分部接洽辦事、一面派員四出通知、如工場隨時光顧云

法國里昂絲業與中國
原料供自我國

國外通信、法國里昂之絲業、乃全法國最大實業之一、從前受歷代法王之保護、至今四世紀以來其興盛實非吾人可預料也、去歲里昂出產之絲織品、計値四十五萬萬佛郎、約計華幣四萬萬元之鉅、其中三十五萬萬佛郎、爲出口宜、於此足見里昂絲業對法國經濟關係之重大、使法國進出口貨平衡、使法郎之匯價因而得固定、但法國所有織品之原料、皆須仰給於外國、絲業亦然、此爲法國絲業之一大缺點、二十年來里昂本出七種絲織品、至今僅出四種、里昂絲廠之原料、大都來自中國、故有所謂中國絲如上海絲及廣東絲之名稱、此外如意國日本亦多供給之、里昂絲之特色即在花顏與顏色之不同、種類頗爲繁複而多中意於顧客、天然絲外尚有人造絲、質不堅固而價非常便宜、歐洲婦女之裝飾、四季改換、故人造絲以其價廉而風行全球、其爲害於天然絲、自不待言矣瑞士與意國產絲頗盛但奢侈上之絲織品、則尚不及里昂、法國絲業社社長富全氏會集五十六團體之名義、要求法政府之特別保護、集力向國外開拓、一九二五年歐洲開國際絲業公會於巴黎、一九二七年開國際絲業會於米蘭日本及美洲各國亦均參與之、討論各國之絲貨出口稅、而力求其平衡劃一、反觀吾國本爲天然絲最豐饒之處、在國際上之地位、本當手屈一指、今尚望塵莫及何耶、蓋一因機械尚未精益求精、二因內爭連年、三因無關稅保護政策、四因絲廠尙無通功協作之決心、五因出外謀國際市場者實甚寥寥、以致中國天然絲之原料廉價向法國運去、而法國將此等原料製成絲織品後、復向吾國以高價輸運、因而中國小絲廠、難與外國大絲廠競爭、而財源因以外溢、誠可痛也、一九二八年五月二十七日何樂自歐寄

官銀號現款運至驛前存儲

東三省官銀總號、爲維持奉票計特措置大多數現洋、計一百二十箱、共六十萬元、由城內運至驛前倉庫、以備分配沿附屬地各分號、維持金融、並擬向外商訂購軍器原料、撥款便利云（生）

關東州內附屬地 金融組合令（三）
日政府勅令公布

第四章 管理

第三十一條 金融組合置組合長一人理事一人監事二人以上及評議員七人以上

組合長理事監事及評議員於總會由組合員中選任之但關東長官指定之組合理事由關東長官任免之

組合長及理事之選任非受關東長官之認可不生其効力

但第二項指定之理事不在此限

第三十二條 監事不得兼組合長理事及其他組合之職員

第三十三條 組合長及於總會選任之理事任期爲三年監事及評議員之任期爲二年但任期中至關於最終決算期之定時總會終結時得伸長其任期

第三十四條 選任組合長理事及監事時總組合員須出席半數以上以其議決權之過半數決之

第三十五條 組合長與理事共同代表金融組合但對於組合之業務得以定欵另定之

對組合長或理事表示之意思對組合生其効力

第三十六條 組合長及評議員會議長組合長有事故時理事代理之缺員之際則行其職務

第三十七條 對組合長或理事之代理權所加之限制不得以之對抗善意之第三者

第三十八條 組合長及理事依定欵之所定執行金融組合之業務或理事爲契約時以監事代表組合組合與組合長或理事間有訴訟時亦同

第三十九條 組合長或理事依定欵或總會之決議除不在禁止之例外得使他人代理某種類或特定之事項

第四十條 監事應視金融組合之財產及執行業務之狀況或業務之執行有何弊竇時應呈告關東長官

第四十一條 評議員組織評議員會

評議員由組合長招集之

評議員會決議本令或定欵所定之事項其決議之方法依定欵之所定

評議員關於金融組合之業務得對組合長陳述意見

第四十二條 定時總會每年一回於定欵所定之時期由組合長招集之

第四十三條 臨時總會於必要時由組合長招集之

第四十四條 組合長及理事缺時由監事招集總會

組合長及理事由依第二十九條規定有所請求者之日起於二週間內無正當之由仍不爲招集總會之手續時監事應招集其總會

第四十五條 招集總會至少須於十日前將其會議目的事項通知各組合員

第四十六條 總會祇能決議預先通知之事項

第四十七條 總會之決議除本令或定欵別有規定之際外以出席組合員議決權之過半數爲之

第四十八條 組合員之議決權平等

第四十九條 組合員得以代理人行議決權此際應視爲出席代理人須爲組合員或同居之家族代理人應向組合提出證其代理權之書面（未完）

特產行市（八日）

▲大豆（前場）

日期	開行	最高	最低	收盤
六月末	六〇三〇	六〇五〇	六〇三〇	六〇四〇
七月末	六〇六〇	六〇七〇	六〇六〇	六〇七〇
八月末	六一三〇	六一三〇	六一一〇	六一一〇
九月末	六二四〇	六二四〇	六二四〇	六二四〇

所成數 六十九車

▲豆餅

日期	開行	最高	最低	收盤
六月限	一九八〇	一九八〇	一九八〇	一九八〇
七月限	一九六五	一九六五	一九六五	一九六五
八月限	一九五五	一九五五	一九五五	一九五五

所成數 七萬二千片

▲豆油

日期	開行	最高	最低	收盤
六月限	一六九〇	一六九〇	一六九〇	一六九〇
七月限	一七二五	一七二五	一七二五	一七二五

所成數 一千箱

▲高粱

日期	開行	最高	最低	收盤
六月末	三一五〇	三一五〇	三一五〇	三一五〇
七月末	三三〇〇	三三〇〇	三二七〇	三二七〇
八月末	三四〇〇	三四〇〇	三三八〇	三三八〇
九月末	三四六〇	三四六〇	三四五〇	三四五〇

所成數 四十四車

▲大豆（後場）

日期	開行	最高	最低	收盤
六月限	六〇四〇	六〇四〇	六〇三〇	六〇四〇
七月限	六〇六五	六〇七〇	六〇六五	六〇七〇
八月限	六一三〇	六一三〇	六一一〇	六一一〇

所成數 四十車

▲豆餅

日期	開行	最高	最低	收盤
六月限	一九七五	一九七五	一九七二五	一九七二五
七月限	一九六五	一九六五	一九六〇	一九六〇
八月限	一九五五	一九五五	一九五五	一九五五

所成數 三萬五千片

▲豆油

日期	開行	最高	最低	收盤
六月限	一六九五	一六九五	一六九〇	一六九〇
八月限	一七二〇	一七一〇	一七二〇	一七二〇
八月限	一七三五	一七三五	一七三五	一七三五

所成數 六千箱

▲高粱

日期	開行	最高	最低	收盤
六月限	三一五〇	三一五五	三一五〇	三一五五
七月限	三二八〇	三二八〇	三二八〇	三二八〇
八月限	三四〇〇	三四〇〇	三四〇〇	三四〇〇

所成數 十六車

▲包米 （未妥）

錢鈔行市（八日）

▲定期

		高價	低價	
期近	一〇一三〇	一〇一六五	一〇一三〇	一〇一四〇
遠期	一〇一三五	一〇一七〇	一〇一三〇	一〇一四五

所成數 期近 八十九萬圓 遠期 二百五十四萬圓

▲前場

	銀對金	銀對洋	金對洋
九時	一〇一五五	一一二九五	一一七九五
十時	一〇一五五	一一〇一五	一一六八五
十一時	一〇一四〇	一一〇三〇	一一六六五
十二時	一〇一三〇	一一〇三〇	一一六八七

現貨 所成數 銀對洋 十萬一千圓 金對銀 三萬圓

▲後場

廿八日 開行 一〇一三〇 最高 一〇一七五 最抵 一〇一二五 散行 一〇一三〇

	銀對金	銀對洋	金對洋
二時半	一〇一三五	一一〇一五	一一八七〇
三時半	一〇一三五	一一〇一〇	一一八七〇

滙兌行市（八日）

倫敦銀塊	二七便士十六分五
同期貨	二七便士十六分七
紐約銀塊	五九便士八分七
孟買銀塊	六二留布四分一
英美電匯	四圓八八仙四分一
美日匯兌	四六圓四分三
中美匯兌	六六圓八分五

倫敦匯兌行市

伯林 廿金馬克	四一八分五
巴里	一二四法一八

市場電報（八日）

大阪綿絲

日期	前場開行	前場收盤
六月限	二三五四〇	二三五六〇
七月限	二三七九〇	二三七九〇
八月限	二三九四〇	二三九四〇
九月限	二四〇四〇	二四一〇〇
十月限	二四二一〇	二四二一〇
十一月限	二四三一〇	二四三〇〇
十二月限	二四四〇〇	二四四〇〇

橫濱生絲

五月	一三一〇	一三八〇
六月	一八三	一三九五〇
七月	一三六二〇	一三九三〇
八月	一三六四〇	一三九二〇
九月	一三六四〇	一三九〇〇

印度麻袋

藍打袋	一四五留布二分一
綠打袋	五〇留布十六分七
匯兌行	一二八留布二分一

生育

病馬不能輓車 病人豈能生育

所以欲求生育之道者。當然以康健爲先決問題

百齡機補片

能使虛弱多病者。漸漸康健。開闢男女雙方生育之捷徑

男子服之 生精固精。補充生育之實力

女子服之 生殖卵子。溫暖子宮。造就生育之基礎

夫婦同服 一索得男。有意想不到之效力

大瓶二元小瓶一元

上海九福有限公司發行

奉天分發行所 奉天大西邊門外 九福公司

▲國內外各大藥房均有出售

大連 愼昌鐘表眼鏡公司

開設浪速町轉角 日電話四三九六番

外埠函購請寄大連浪速町二丁目愼昌公司郵購部收字樣爲荷

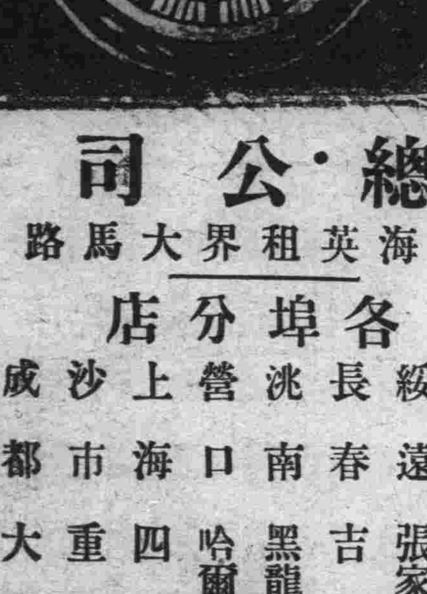

開幕 大廉價三星期

敬備茶點歡迎參觀

本公司之鐘表眼鏡自向歐米諸大廠大批監製直接免稅輸運至大連花樣之繁多定價之低廉確有獨步過人之處决非其他同業所得同日而語値茲新張時間舉行大廉價三星期各貨一律九扣如購表眼鏡滿金十元以上另贈德國小擡鐘壹只（購鐘與特價品不在此例）以答惠顧諸君之雅意外埠函購每只寄費郵票貳角郵票代價九五計算以三分至二角一枚爲限

四月二十日開幕贈品五天爲滿

紀念特價品

祇售五天外埠函購多限五天

六號18k眞金雙卡字手表每只八元五角
六號夾金殼三條樑手表每只三元二角
六號白鋼殼雙卡字手表每只四元三角
四號白鋼殼卡字懷表每只二元五角
白鋼殼夜克卡字明表每只一元五角
四號瑞士製夾金殼摺表每只三元
六號瑞士製鋼殼手表每只二元四角
德國小擡鐘每只八角
新式玳瑁架眞水晶鏡每付二元八角
米國夾金腿克羅克司鏡每付五元

每人祇購一只

上列十種五天以內援例九扣

總公司 上海英租界大馬路

各埠分店 北京 天津 綏遠 張家口 長春 吉林 洮南 黑龍江 營口 哈爾濱 上海 四川 沙市 重慶 成都 大連